DE JAREN '70 (1970 - 1980)

Het seizoen 1969 zal bij velen in de herinnering blijven als het seizoen dat Lettele-1 kampioen zou worden, maar dat toch nog verknalde door de laatste twee wedstrijden tegen Boskamp en Wesepe te verliezen, waardoor Voorwaarts de lachende derde werd.
Ter illustratie enkele krantenknipsels uit dat seizoen.

Spanning in eerste klasse GVB

Lettele behield kans

In de eerste klasse van de GVB heeft Lettele de kans op promotie naar de vierde klasse nog niet uit handen gegeven. In een enervérende thuiswedstrijd bleef Lettele met een ruime 2-0 overwinning de meerdere over runner up B. en O. Dat het grote overwicht van Lettele in niet meer dan twee doelpunten werd uitgedrukt kwam door de slordige afwerking van de voorhoede. Reeds in de 5e minuut scoorde middenvoor Boswinkel het eerste doelpunt. B. en O. werd onder zware druk gezet, maar Lettele faalde in de afwerking. In de 30e minuut van de tweede helft maakte Scholten er 2-0 van en stelde de overwinning veilig.

Lettele

Lettele is nog niet zeker van het kampioenschap, maar wreef zich in de handen om het gelijke spel van Voorwaarts Zondagspeelt Boskamp uit tegen Voorwaarts, terwijl Olst Lettele zal ontvangen. Beide ploegen kunnen de koplopers dwarsbomen, geheel of gedeeltelijk, maar vooral voor Lettele verwachten we wel de volle winst. Indien ook Voorwaarts de volle winst grijpt, brengt dat Boskamp in grote moeilijkheden, want het komt dan ineens in degradatiegevaar. Het zit er namelijk wel in dat Diepenveen van Emst gaat winnen, terwijl Alexandria geen belang meer heeft in de wedstrijd tegen Activia, zodat de Deventer ploeg mogelijk ook een of twee punten zal halen. Deventer zal degradant Nieuw Heeten wel de baas kunnen en dan zit Boskamp ineens vlak bij de gevaarlijke plaats.

1A

Olst-Lettele	2-3
Voorwaarts-Boskamp	1-0
Emst-Diepenveen	3-2
Alexandria-Activia	0-1
Sp. Dev.-Nw. Heeten	8-1

De stand is:

Lettele	20	30
Voorwaarts	21	30
Emst	22	23
B en O	20	22
Sp. Deventer	20	20
Olst	21	20
Alexandria	20	19
Wesepe	20	19
Boskamp	20	18
Activia	20	17
Diepenveen	21	17
Nw. Heeten	21	11

Zondag wordt gespeeld:
Activia-Sp. Deventer
Alexandria-Wesepe
Boskamp-Lettele
B. en O.-Voorwaarts

Nek aan nek race in GVB

Lettele dichtbij titel

„Er uit" zei scheidsrechter Heering uit Deventer in de 83e minuut tegen Olst-rechtsbuiten Wiegers toen hij werd vastgehouden en het gebaar van natrappen maakte. „En jij er ook uit" zei hij vier minuten later tegen aanvoerder Leurink nadat hij een vermaning had gekregen en daarna een dreigement uitte.

Lettele dat met 0-2 voor stond, en zich op rozen waande, zag de kampioenskansen in gevaar komen toen Olst langszij kwam, en er iets steviger tegen aanging.
Scheidsrechter Heering die de wedstrijd in de hand wilde houden begon iets onzekerder te fluiten.
Lettele won deze wedstrijd toch nog met 2-3, waardoor de kans op het kampioenschap behouden bleef.
Nadat Olst aftrapte kon het niet vermoeden dat Lettele binnen drie minuten met 0-2 de leiding nam.
Twee kostbare blunders in de achterhoede werden in doelpunten omgezet. Het eerste doelpunt kwam door een terugspeelbal waar doelman Voskamp niet bij kon. Het tweede ontstond door aanvoerder Leurink die terug kopte. De bal verdween over de uitgelopen doelman in het net (0-2).
Olst was totaal aangeslagen.
Wie gedacht had dat Olst na rust uit een ander vaatje ging tappen had het mis, het bleef sloom en zonder inhoud voetbal spelen, totdat aanvoerder Leurink naar voren ging en de steeds bewegelijke Johan van Bessen meer steun kreeg, die de achterhoede van Lettele voor problemen zette. Hij liet in de 79e minuut een 1-2 stand aantekenen, na een goed genomen vrije trap van Biesterbosch te hebben opgevangen.
Twee minuten later was het Biesterbosch die de gelijkmaker scoorde (2-2).
Daarna werd het uitsturen van de beide Olster spelers het elftal noodlottig. Back Voskamp die de bal verkeerd op zijn schoen kreeg zag de bal voor de voeten van Scholten terechtkomen, die zijn ploeg de overwinning schonk 2-3. De jongens van Duteweerd waren dolgelukkig al was een gelijk spel zeker voor Olst verdiend geweest.

De strijd in de eerste klasse van de GVB gaat onverminderd voort. Voorwaarts versloeg op eigen veld (zie foto's) Boskamp en bleef Lettele op de voet volgen. Dat het er spannend aan toeging bij Voorwaarts laten de foto's zien. Voor de uitslagen en standen zie sportpagina 3.

LETTELE VERSLAGEN

-37-

Boskamp zorgde voor sensatie

Na het laatste fluitsignaal van de zeer goed leidende scheidsrechter Van Rossum uit Zutphen nam de jeugdige aanhang van Boskamp bezit van het terrein. Hun ploeg had namelijk kampioenskandidaat Lettele met 1-0 verslagen.

De wedstrijd zelf heeft voor beide ploegen spannende momenten gekend. Het begon in de 27ste minuut, toen de spelers van Lettele al juichten, bij een ingeschoten bal tegen de binnenkant van de paal. De scheidsrechter wuifde alle bezwaren weg. Twee minuten later was het de Boskamper Oldenhof, die net naast kopte. Dezelfde speler kwam in de 39ste minuut alleen voor doelman Werkingkruit, maar hij schoot naast.

Een minuut later was het Scholten van Lettele die buiten bereik van doelman Legebeke tegen de paal schoot. Het spel golfde op en neer, tot zeven minuten na rust, toen Boskamp zijn gouden treffer kreeg. Vlaskamp zette hoog voor, Dollekamp kopte de bal door naar Oldenhof die met een fraaie kopbal er 1-0 van maakte. Nadien verdedigde Boskamp voortdurend, wat tot gevolg had dat Lettele de gelegenheid kreeg om aan te vallen. Dat deden de jongens van Duteweerd ook maar hun acties waren te doorzichtig. Vooral doelman Legebeke verkeerde in grootse vorm.

Afd. Gelderland

Activia-Sp. Deventer	0-3
Alexandria-Wesepe	6-0
Boskamp-Lettele	1-0
B. en O.-Voorwaarts	1-1

De stand is

Voorwaarts	22-31
Lettele	21-30
B en O	21-23
Emst	22-23
Sp. Deventer	21-22
Alexandria	21-21
Boskamp	21-20
Wesepe	21-19
Olst	21-20
Activia	21-17
Diepenveen	21-17
Nw. Heeten	21-11

Zondag wordt gespeeld

Alexandria-Nw. Heeten
Olst-Sp. Deventer
Boskamp-Diepenveen
B en O-Activia
Wesepe-Lettele

De spelers waren enorm zenuwachtig voor de wedstrijd tegen Wesepe. Trainer Roelofs gaf elke speler tabletjes tegen de zenuwen, maar dat bleek niets te helpen. De konkurent Voorwaarts was al uitgespeeld en stond één punt voor. Lettele had weinig geluk, getuige de knipsels.

LETTELE GEEN KAMPIOEN

Raalte — Voor de afdeling Gelderland klasse 1A was het de dag van de grote beslissing: wie wordt kampioen. Het was Voorwaarts dat zonder te spelen de kampioensvlag mocht hijsen, omdat Lettele in Wesepe verdiend met 2-0 verloor. Wesepe kwam daardoor vrij van degradatiezorgen. Activia en Diepenveen wonnen wel, maar zullen in een beslissingswedstrijd gaan uitmaken, welke club Nieuw Heeten naar de tweede klasse gaat vergezellen.

De match van de dag was voor Salland ongetwijfeld Wespe - Lettele. De wedstrijd bracht bijna alles wat een duel aantrekkelijk kan maken: sfeer en spanning. Niet alleen de supporters van beide clubs waren naar het treffen gekomen maar ook de Voorwaartsmensen (bij verlies van Lettele was Voorwaarts kampioen) en vele andere voetballiefhebbers, zodat ruim duizend toeschouwers het knusse veld omzoomden.

Scheidsrechter Th. van Rossum zorgde er voor dat het een sportief duel bleef. Voor de rust wogen de partijen tegen elkaar op, maar Lettele had veel last van de zenuwen. De anders zo schotvaardige voorhoede faalde volkomen. G. Lobert van Lettele kreeg na 20 minuten een kans maar hij schoot recht in de handen van de doelman. In dezelfde minuut kwam Wesepe op 1-0. Slecht wegwerken van de Lettele achterhoede (er werd soms vreselijk slordig geplaatst) gaf Van der Kraats de kans voor te zetten en opnieuw misten de Lettele - verdedigers de bal. Smeenk liet de geboden kans niet liggen.

Aan de andere zijde was doelman Hechteler beslist niet de rust zelve en zijn acties waren voor Wesepe levensgevaarlijk. Zo kreeg vlak voor rust Scholten de kans in het lege doel te plaatsen. Uit een moeilijke hoek ging de bal net over. Vijf minuten na de rust weer een slecht weggewerkte bal die door Regterschot van Wesepe van zeker dertig meter afstand in de uiterste rechterhoek werd geknald 2-0.

Lettele riskeerde nu alles, stopper Jansen ging mee naar voren, beukte verder de hele wedstrijd op de Wesepe - veste, maar de resoluut ingrijpende achterhoede van Wesepe maakte steeds schoon schip. Toch ontstonden er vele kansen, die echter niet werden benut.

Wesepe stelde zich veilig en ontnam Lettele zijn kampioenschap

Een kleine cup-sfeer heerste op het sportterrein van Wesepe, waar meer dan twaalfhonderd mensen, vele gewapend met toeters en lustig met vuurwerk smijtend, de komst van beide elftallen afwachtten.

Scheidsrechter van Rossum uit Zutphen, die de belangrijke topper uit de eerste klasse moest fluiten, riep beide aanvoerders bij zich, (die met hun teamgenoten moesten strijden). Smeenk voor het behoud van de eerste klasse en Dutweert van Lettele voor het behalen van het kampioenschap.

De laatste trok aan het kortste eind, met als lachende derde VOORWAARTS, dat met de 2-0 zege van Wesepe zeer gelukkig was, want hun club was daarmee kampioen.

Wesepe, wat nerveus in de aanval vanaf de aftrap, zag zijn eerste kansen op het doel van Werkingkruit ontnomen, doordat de backs de aanvallen afstopten en hun voorwaartsen aan het werk zetten. Deze benutten dan ook de kansen, waarvan die in de 17e min. de gevaarlijkste was. Lampert ontving de bal haarscherp, startte snel tussen de twee backs van Wesepe, alleen op doelman Hegteler af, denkelijk schrok hij van deze prachtige kans en dat werd hem fataal. Wesepes doelman wierp zich in de baan van het schot. Dat was de zeventiende minuut en een minuut later stroomde de jeugd het veld op. In een driehoeks verhouding stelde Smeenk Wesepe op een 1-0 voorsprong. De uittrap van doelman Hegteler belandde bij v. d. Kraats. Deze stelde Rechterschot in staat een voorzet te geven aan Smeenk, die ondanks de licht aangeraakte bal door een voet van één der verdedigers hard en fel achter Doelman Werkingkruit in de touwen joeg 1-0.

Wesepe begon iets vrijer te voetballen, maar het bleef te teruggetrokken spelen, waardoor de voorwaartsen van Lettele vele kansen kregen, maar men schoot naast en over. Er werden vele blunders gemaakt door de achterhoede, maar doelman Hegteler, in deze wedstrijd in grote vorm, redde vele ballen met vastberadenheid.

Een incidentje zou Wesepe bijna een doelpunt gekost hebben. De officiële speeltijd was verstreken en men speelde enkele minuten in blessurentijd, toen de back van Wesepe de bal opnam buiten de zestienmeterlijn. Scheidsrechter van Rossum liet aanvoerder Dijkslag bij zich komen en deze kon het fluitje krijgen wat was gebruikt door een te uitgelaten Voorwaarts supporter. Nadat scheidsrechter van Rossum het fluitje in zijn zak liet verdwijnen, werd een vrije trap genomen door Lettele wegens hands. De bal ging rakelings naast.

Na rust was het geen boeiend kijkspel meer. Alleen in de 7e minuut, toen Rechterschot zijn club naar een 2-0 overwinning schoot. Hij kreeg de bal aan de zijlijn toegespeeld, dribbelde naar het middenveld en loste onverwachts van bijna dertig meter een hard schot op het doel van Werkingkruit af. Hoog in de touwen en buiten bereik van de misgrijpende doelman stond Wesepe met 2-0 voor.

Daarna was het Lettele, dat sterk aanviel, maar Wesepe versterkte zijn achterhoede en de voorwaartsen van Lettele, die zeker kansen kregen, benutten deze niet, hoewel Wesepe met zijn voortreffelijke doelman dikwijls in aktie moest komen.

Het spel werd er in het resterende half uur niet mooier op. Scheidsrechter van Rossum moest, al was het een faire wedstrijd, vele malen tegen Wesepe fluiten, omdat ze kleine schoonheidsfoutjes maakten. Het bleef 2-0 voor Wesepe, dat zijn kans benut heeft om in de eerste klas te blijven en Lettele dat in eigen kracht niet geloofde, al was de inzet er wel ,werd tweede in de competitie.

De aanhang van Voorwaarts was na het fluitsignaal in feeststemming.

U snapt natuurlijk wel dat
Werkingkruit
Wichinkkruit en dat
Lampert
Lobbert
moet zijn.

Het tweede elftal deed het heel wat beter en werd kampioen van de derde klas G.V.B.. Aan het gelijkspel tegen V & K-5 uit Twello had men genoeg. Direkt na afloop van de wedstrijd volgde een feestelijke rondtocht door het dorp op de "platte wagen" voorafgegaan door twee elftallen van de handbal.

In 1970 werd het nieuwe tweede speelveld in gebruik genomen.
Vanaf dat moment is dit veld het hoofdveld van Lettele geworden.

Zo langzamerhand werden de zaken in Lettele wat professioneler aangepakt.
De selektie trainde voor het eerst twee keer per week en in 1969 begon het bestuur met de voorbereidingen voor de bouw van een kleedkamer.
Op aanraden van de gemeente werd het plan voor de bouw van een gymnastiek-lokaal op de lange baan geschoven.
Nadat diverse tekeningen en begrotingen besproken waren, bleef er uiteindelijk één model over en nadat ook de financiële obstakels verwijderd waren, konden de officiële aanvragen ingediend worden bij de provincie, de gemeente Diepenveen en de N.S.F. (Nederlandse Sport Federatie).

In mei 1970 verleende de gemeente de vergunning en de subsidie voor de bouw van vier kleedkamers en douches, twee scheidsrechtersruimten en een kantine met berging.
Ook moest er een ruimte komen voor centrale verwarming die gekombineerd moest worden met de verwarming en zuivering van het zwembad. Het zwembad (ook wel instruktiebad genoemd) was al in juni 1970 gereedgekomen.

De kantine en de kleedkamers moesten door zelfwerkzaamheid van de leden gebouwd worden. De opkomst daarbij viel zo af en toe wel eens tegen, maar beetje bij beetje is het plan toch gerealiseerd. Een aantal leden hebben een enorme hoeveelheid vrije tijd gestoken in de bouw.
De bouw stond onder leiding van Antoon Duteweert.

Het sportcomplex werd in 1972 officieel in gebruik genomen.

Op zaterdag 29 juli 1972 zal de gezamenlijke opening plaatsvinden van het

Instructiebad en het Sportcomplex te Lettele.

De besturen van de Stichting Instructiebad Lettele, Okkenbroek en Oude Molen en de Sportvereniging Lettele nodigen U hierbij uit 's middags om 14.30 uur bij de officiële opening aanwezig te zijn.

Na de bezichtiging zal van 15.30 tot 17.00 uur de receptie plaatsvinden in café Spikker te Lettele.

Wij zouden het ten zeerste op prijs stellen U deze middag te mogen begroeten.

Het Bestuur van de Stichting Instructiebad Lettele, Okkenbroek en Oude Molen.
Het Bestuur van de Sportvereniging Lettele.

Toen de bouw van kleedkamers en kantine (enkele meters te groot volgens de vergunning) was gerealiseerd, kwamen de eerste tekenen van de oprichting van de Stichting Gemeenschapshuis Lettele.
Teneinde dit te kunnen realiseren was het nodig dat de voetbalvereniging haar accomodatie inbracht in de nieuwe Stichting, uiteraard tegen betaling van de bouwkosten.
Verderop in het boekje meer hierover.

In 1971 vond de zeer terechte huldiging plaats van één van de belangrijkste figuren uit de geschiedenis van de Sportvereniging, namelijk Piet Ehren.

Zilveren KNVB-speld voor P. J. Ehren

LETTELE. — Bij diens 25-jarig jubileum als bestuurslid van de voetbalvereniging Lettele werd de heer P. J. Ehren tijdens een druk bezochte receptie (hem aangeboden door de supportersvereniging Lettele) de zilveren speld van de KNVB uitgereikt.

Deze werd hem overhandigd door de heer Dashorst uit Deventer, bestuurder van de KNVB afd.GVB.

Hij prees de jubilaris om zijn doorzettingsvermogen. Ondanks de vele moeilijkheden in het begin wist hij in dit dorp de sport op een hoog peil te brengen. Ook als bondsofficial was hij een steun voor ons en zijn naam was al spoedig in de gehele GVB bekend. Hij wist meerdere keren de „hel" te doorstaan bij degradaties en bij de zittingen van de strafcommissies. Hij toonde zich steeds sportief en was voor velen een voorbeeld.

Oud-voorzitter Huizinga uit Windesheim „versierde" zijn felicitatie door op humoristische wijze oude herinneringen op de halen. Trainer Arling uit Deventer noemde de jubilaris de nestor van het Letteler voetbal. Vele ups en downs heeft de jubilaris weten te incasseren. Door het koor en de zangvereniging werden enkele passelijke liederen ten gehore gebracht. De jubilaris is lid van beide verenigingen en hierin als bas onmisbaar.

Namens de jeugd en jeugdcommissie bracht W. J. Westerbeek dank aan de jubilaris. Nog steeds draagt hij de jeugd een warm hart toe.

12-8-1971

Het raadslid H. J. Huis in 't Veld voegde de jubilaris lovende woorden toe.

Voorzitter Th. Strunk bracht het bestuurslid in zijn feestrede dank voor het werk verricht in het belang van de sport. Zijn drievoudige taak als bestuurslid, elftalcommissielid en consul, heeft de jubilaris op waardige wijze weten uit te voeren. Donderdagmiddag kon men de heer Ehren zien schilderen bij de doelpalen. Door de dorpsdichter J. Bril werden de afgelopen 25 jaren in dichtvorm ten gehore gebracht.

Hieronder volgt het lied dat Jan Bril voor de jubilaris heeft gemaakt.
Wijze en refrein: de kleine man.

Goedenavond jubilaris, goedenavond het bestuur,
goedenavond, goedenavond, dames en heren,
'k wou een liedje zingen op de wijze van de kleine man
Pieter Ehren zong dat al wel honderd keren
we vinden 't allen fijn, dat wij hier samen zijn
zing alleen mee uit volle borst, daar ziet u het refrein

Vijf en twintig jaar bestuurslid, nou dat is me nogal wat
zo een feit is lang niet iedereen beschoren
en al is Piet ook een zuideling, hij is al jarenlang
tot de Sallandse gemeenschap gaan behoren
'n heel sportieve vent, was hier heel snel gewend
en nu is hij in heel de omtrek wijd en zijd bekend.

Piet deed veel voor de gemeenschap, speciaal op het sportgebied
aan het voetbalspel had hij z'n hart verloren.
Piet die heeft in al die jaren menigmaal kritiek doorstaan
o, wat moest die kerel soms toch veel aanhoren
ze maakten hem vaak zwart, maar Pieter die werd hard
al zei hij het niet, hij dacht, loop naar de donder voor
mijn part.

Met het opstellen van 't elftal was er vaak wat aan de hand
't viel niet mee om 't ieder naar de zin te maken
veel collega's zag hij gaan en zag hij komen ieder jaar
maar Piet Ehren bleef; en denkt nog niet aan staken
al viel het wel eens zwaar, toch kwam 't steeds voor mekaar
en Cornelia van Piet stond altijd met de koffie klaar.

Met het oud pastoorke kreeg Piet Ehren het eens aan de stok
Piet die belde hem, ik wou graag met je praten
Piet z'n vrouw die vroeg hem snikkend ga er alsjeblieft niet heen.
Piet zei, 'k ben een grote sul als ik 't zou laten
ze praatten nogal luid, en vrienden tot besluit
was alle consternatie in een wip de wereld uit.

"krijg heel Salland op de knieën", werd hem eens een keer gezegd
maar ook daarmee bracht men Piet niet van z'n stukken
Als hij meende inz'n recht te staan gaf hij het nimmer op
zelfs geen schoolmeester die dat bij Piet zou lukken
Piet Ehren zei het vaak heel scherp, maar toch heel raak
en toch was het soms wel eens schadelijk voor Piet z'n zaak

Toen hij nog de vlag hanteerde als een wedstrijd werd gespeeld
wilde men hem soms wat op z'n falie geven
en al zeiden ze, je vlagt gemeen, het was geen buitenspel,
Pieter Ehren is dezelfde steeds gebleven
Hij wist wel wat hij dee, en Piet genoot voor twee
na afloop in het stamcafeetje achter zijn C.B.

't nieuwe terrein is klaar en de kantine die wordt afgebouwd
straks dan heeft men ruimte om te parkeren
beste vrienden ik stel hier tot slot nog zeer nadrukkelijk vast
onze sportclub die dankt zeer veel aan Piet Ehren.
In vijf en twintig jaar bracht Pieter heel wat klaar
we brullen samen het refreintje hier weer met elkaar.

Maar nu moet u heus niet denken al wat Ehren deed was goed
Neen, ook Piet die had z'n fouten en gebreken
Maar wanneer hij zich vergist had gaf hij dat volmondig toe
dat is door jaren heen al vaak gebleken
en iemand die dat kan, noem ik een flinke man
die is een voorbeeld voor de jeugd, daar leer je nog wat van.

Piet die zei mij laatst na twee jaar woon ik bij het voetbalveld
met Cornelia in een bejaardenwoning
ik zou zeggen beste vrienden als dat eens de waarheid word
dan was dat voor hem een vorst'lijke beloning
nu schei ik ermee uit, nog één keer tot besluit
te samen het refreintje met een handje-klap-geluid.

Jan Bril.

Nog één kenmerkend punt van Piet Ehren moet hier zeker nog genoemd worden:

na afloop van de bestuursvergaderingen bij Spikker werd er altijd nog even op aandringen van Piet "tien over rood" gespeeld.
Het wilde dan nog wel eens uitlopen, omdat er na het eerste spelletje nog een keer revanche genomen moest worden. Het bleef dan meestal niet bij één revanche.

De kantine

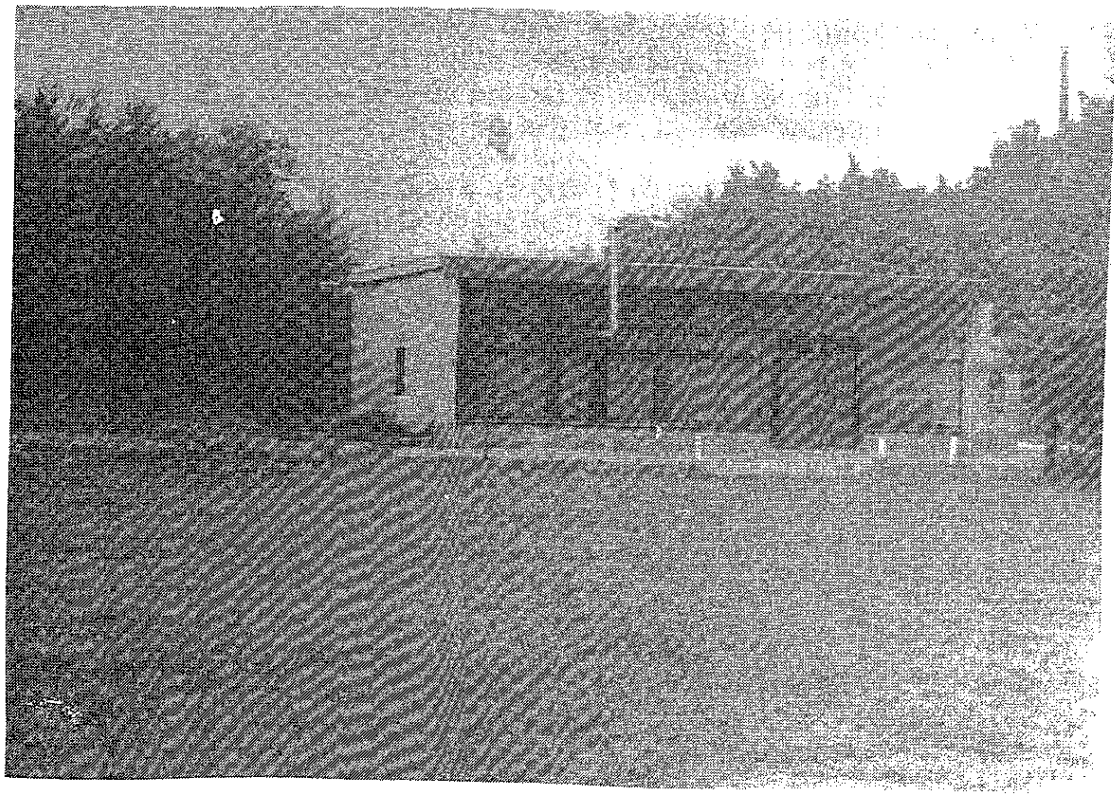

Het ledenaantaal breidde zich nog steeds uit.
In 1972 werden 5 senioren-elftallen ingeschreven voor de kompetitie.
Trainer Arling was inmiddels weer terug in Lettele.

Twee mijlpalen in 1972.
De opening van het Sportkomplex en het 40-jarig bestaan.

1972

VOETBALCLUB LETTELE BESTAAT VEERTIG JAAR

LETTELE. — Morgen, zaterdag 12 augustus, is het 40 jaar geleden dat in Lettele de voetbalvereniging „Lettele" werd opgericht.

Om dit feit te vieren houdt men 's middags van half 5 tot 6 uur een receptie in de kantine van het sportcomplex.

Tevens zullen er enkele spelers van het eerste uur aanwezig zijn.

In 1932 kwamen er enkele enthousiasten bijeen om te proberen een voetbalclub op te richten. Men kon elf spelers vinden en met medewerking van pastoor Meeuwsen en het hoofd der school de heer G. J. Nolten, kon men overgaan tot het in het leven roepen van de voetbalvereniging welke reeds op 12 augustus 1932 haar koninklijke goedkeuring verkreeg.

De eerste voorzitter was G. J. Nolten, secretaris G. J. Scholten; voor het financieel beheer zorgde J. Stegeman. De contributie bedroeg 10 ct. per week (thans f 5 per maand). Ook werd vrij spoedig meegespeeld in de competitie.

Verre afstanden werden afgelegd per fiets, want er waren in Lettele nog niet voldoende auto's. Men werd lid van r.-k. Utrechtse voetbalbond en ging op bezoek bij de afdelingen Heeten, Nieuw-Heeten, Haarle, Hellendoorn, Zwolle, Boerhaar, Boskamp en Schalkhaar.

Het eerste veld was bij J. H. Groot Koerkamp. Met een stuk weiland was men al tevreden

Tijdens de thuiswedstrijden werd een entree geheven van 25 ct.

Aan training werd veel gedaan. Het ging vooral om hard schieten. Een enkele maal behaalde de club door deelname aan zng. seriewedstrijden een bekertje of lauwertak. De thuiskomst van „Lettele" was dan een groot dorpsgebeuren.

Langzamerhand kon een tweede elftal worden geformeerd en aan de voetbal nog meer aandacht schenken, toen de jubilerende vereniging toetrad tot de Gelderse voetbalbond. Geleidelijk groeide het aantal leden.

Een speciale kleedgelegenheid was er niet. Menigmaal genoten de voetballers bij Spikker gastvrijheid en mocht men o.m. gebruik maken van de kelder en keuken. Men had de beschikking over het toneel als kleedruimte.

Secretaris G. J. Scholten heeft bij de bestuurswisselingen zijn functie het langst waargenomen „Lettele" beschikt thans over een vierde voorzitter. Een actie met donateurskaarten had groot succes. De club kreeg daardoor uiteraard meer financiële armslag en kon aan de jeugd meer aandacht schenken.

Juniorenelftal

De grote toeloop van jeugdleden resulteerde in de oprichting van een juniorenelftal, dat gedurende een seizoen met gunstig verloop aan de competitie deelnam.

„Lettele" heeft thans 131 jeugdleden en neemt met 9 elftallen deel aan de competitie.

Dank zij het werk van de vooruitstrevende jeugdcommissie weet men de jeugd rijp te maken voor de sport. Er wordt niet alleen veel aandacht geschonken aan de trainingen, maar niet minder aan de opleiding tot jeugdleider, met medewerking van KNVB en NKS.

De voetbalvereniging heeft de laatste jaren grote bekendheid gekregen door jaarlijks een jeugdtoernooi te organiseren, waaraan vijftig afdelingen deelnemen.

Er zijn 69 senioren die met vijf elftallen spelen in de competitie, afdeling GVB. Het eerste elftal, dat in de eerste klas GVB speelt, neemt hier een belangrijke plaats in.

Nog steeds koestert „Lettele" de hoop te kunnen uitkomen in de vierde klasse KNVB.

Aan de sportaccommodatie ligt het niet, evenmin als aan de heer Arling, die reeds voor de tweede periode in Lettele als trainer is aangesteld. Dat de supportersvereniging veel voor de voetbal doet is bekend. Velen gaan mee als er uitwedstrijden zijn.

„Lettele" beschikt thans over drie velden, waarvan ook de handbalafdeling gebruik maakt. Het spreekt de hoop uit dat misschien in de toekomst met medewerking van de gemeente een handbalveld kan worden aangelegd. Het verwacht een drukke receptie in het clubgebouw, aangezien het een goede naam heeft bij de buurtverenigingen.

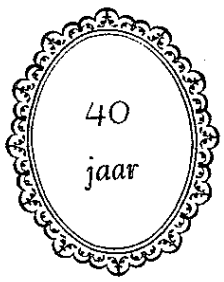

Lof voor het werk van jubilerend Lettele

1972

LETTELE. — Zaterdag vierde de voetbalvereniging „Lettele" haar 40½ jarig jubileum. In de kantine waren daarvoor velen bijeen gekomen. Tevens waren aanwezig enkele oud-spelers van het eerste uur.

Burgemeester Mr. S. Crommelin en wehouder Veldwachter gaven door hun aanwezigheid blijk van belangstelling.

Voorzitter Th. Strunk bracht in zijn openingsrede lof aan de spelers van het eerste uur.

Veel heeft men toen gedaan om de vereniging staande te houden. De talrijke up en downs zijn bekend.

Eén ding echter is nog steeds gebleven: de slechte financiële positie. Gelukkig wordt het aantal supporters telkenjare groter. De voor enkele jaren geleden opgerichte supportersvereniging doet veel voor de sport. De opvang der jeugd door de jeugdcommissie verlicht de taak van het bestuur.

Burgemeester Crommelin richtte lovende woorden tot de jubilerende vereniging. Dit jubileum is een verwezenlijking van een ideaal, waarvoor veel offers zijn gebracht.

Spreker doelde op het fraaie sportcomplex, hetwelk voor enkele weken in gebruik werd genomen. De grote mate van zelfwerkzaamheid die hier in Lettele's sportkringen aan de dag is gelegd heeft een stimulerende werking. De financiële medewerking der overheid was verantwoord.

Hij hoopte dat in de nabije toekomst verwezenlijking van een sportzaal in Lettele mogelijk zal zijn.

De heer L. van Sluis bracht gelukwensen over van de KNVB en de GVB, alsmede namens de NKS. De jubilerende afdeling blijft bij haar tijd.

De aanwezigheid van meer dan een generatie levert een bewijs dat voetbal nog steeds „het visitekaartje" is voor Lettele.

Bij de KNVB, afd. Gelderland, staat Lettele bekend als een gezonde afdeling.

Men geeft een voorbeeld door jeugdleiderskursussen te houden. Goede inspiratie en idealisme zijn typerend voor de afdeling waarop men trots kan zijn.

Verheugend is voor de KNVB afd. Gelderland, dat de gemeente alles doet om op verantwoorde wijze de sport te beoefenen.

Tenslotte bood hij de grote KNVB- en de GVB-vlag aan, alsmede het NKS-vaantje.

Pastoor J. F. M. Bless sprak zijn bewondering uit over de grote mate van gemeenschapszin welke hier aanwezig is. Hetgeen tot stand kwam was steeds goed. De juiste opvang der jeugd in de sport levert inspiratie om meer mogelijkheden te ontplooien.

Trainer Arling sprak tevens namens de selectieploeg. Hij bracht lof aan de spelers die in 1932 de moed hebben gehad te gaan voetballen. Veel bewondering had hij voor het thans aanwezige bestuur voor de manier, waarop men de problemen steeds probeert op te lossen.

Tal van afdelingen brachten haar gelukwensen over en lieten die vaak vergezeld gaan van de aanbieding van een couvert met inhoud.

Ook de plaatselijke verenigingen en organisaties toonden haar belangstelling. De supportersvereniging en de handbalafdeling kwamen gezamenlijk de jubilerende afdeling gelukwensen. Na afloop der receptie gingen de oud-spelers met hun echtgenotes het nieuwe sportcomplex bezichtigen. Op het nieuwe veld aangekomn werd even gevoetbald.

Het bestuur bestaat uit: Th. Strunk, voorzitter; A. J. Westerbeek, secretaris; B. G. v. Oldeniel, penningmeester; P. J. Ehren en P. G. Huysmans, bestuursleden.

De junioren bleven het erg goed doen.
Zo werd het A-elftal in 1970 - 1971 kampioen.
Na overleg met bestuur, leiders en spelers besloot men de gok te wagen in de overgangsklasse te gaan spelen.
In plaats van wedstrijden tegen buurtverenigingen speelde men nu tegen ploegen uit Apeldoorn en Zutphen. Het ging niet slecht, maar toch werd besloten het seizoen 1972 - 1973 vrijwillig te degraderen, omdat inmiddels te veel spelers naar de senioren over waren gegaan. Dat die vrijwillige degradatie niet nodig is geweest, bleek uit het kampioenschap van het A-elftal in de "gewone" A-klasse.
Op de volgende foto ziet u de twee kampioenselftallen.

Kampioenschap A-elftal seizoen 1972-1973:
staand van links naar rechts: Theo Daggenvoorde,Henk Aarnink,Gerard Huis in 't Veld,Gerard Kl.Koerkamp,Paul Ehren,Jan Oosterwijk,Harry Hondshorst.

voor: Harry Oosterwijk,Paul Aarnink,Gerard Gerritsen,Ton van Gurp,Theo de Brouwer,Jan Daggenvoorde.

Seizoen 1970-1971:kampioenschap A-elftal en promotie (voor 1e maal) naar de Overgangsklasse.
staand van links naar rechts:Gerard Aarnink,Harrie Hondshorst,Harrie Kl.Koerkamp,Harrie Jansen,Harrie Haverkamp, Antoon Groot Koerkamp,Tonnie Oosterwijk, Wim Westerbeek, Willy Daggenvoorde.
Voor: Gé de Brouwer,Jan Oosterwijk,Gerard Obdeyn,Johan Bömer,Henk Aarnink, Jan de Brouwer.

Als opvolger van Arling werd in 1973 trainer Hesselink aangetrokken. Dat leverde onmiddelijk succes op voor het tweede elftal, dat in 1974 kampioen werd en promoveerde naar de 1e klas G.V.B.

Staand van links naar rechts:
Bernard van Gurp,Gerard Kl.Koerkamp,Theo Daggenvoorde, Gerard Gerritsen,Willy Jansen,Joop Hondshorst, Jan Logtenberg,Gerard Huis in 't Veld,Wim Westerbeek (halverwege het seizoen uitgeschakeld met een beenbreuk).

Voor: Gerard Obdeyn,Gé de Brouwer,Anton Gr. Koerkamp,Wim de Brouwer Jan de Brouwer, Gerard Kl. Koerkamp, Harry Oosterwijk.

In het seizoen 1974 - 1975 speelden 6 junioren-elftallen in de kompetitie: 2-A elftallen, 2-B elftallen, 2-C elftallen.

Een aantal jaren heeft men dit zo kunnen houden, maar langzaam maar zeker begon het aantal jeugdleden terug te lopen als gevolg van het steeds kleiner wordend kindertal in Lettele.
In 1982 zijn er nog 4 junioren-elftallen, maar dit zal zeker niet houdbaar zijn in de toekomst.

Het wordt misschien eentoning, maar in 1976 werden beide A-elftallen kampioen. Lettele A-1 werd kampioen tegen Sallandia. Lettele won met 1 - 0.
Het was eer zeer merkwaardig doelpunt. De scheidsrechter meende op een gegeven moment dat bij een schot van een Letteler-speler de bal de doellijn was gepasseerd en floot voor een doelpunt.
Niemand anders bleek gezien te hebben, dat de bal de doellijn was gepasseerd, zelfs de Lettele-spelers, hoewel zij toch alle baat bij een doelpunt hadden.
Lettele A promoveerde naar de afdeling Geselekteerde Jeugd.

Lettele A-2 speelde op 15 mei een beslissingswedstrijd in Heeten tegen Nieuw Heeten-a.
Lettele wist deze wedstrijd te winnen met 4-2.

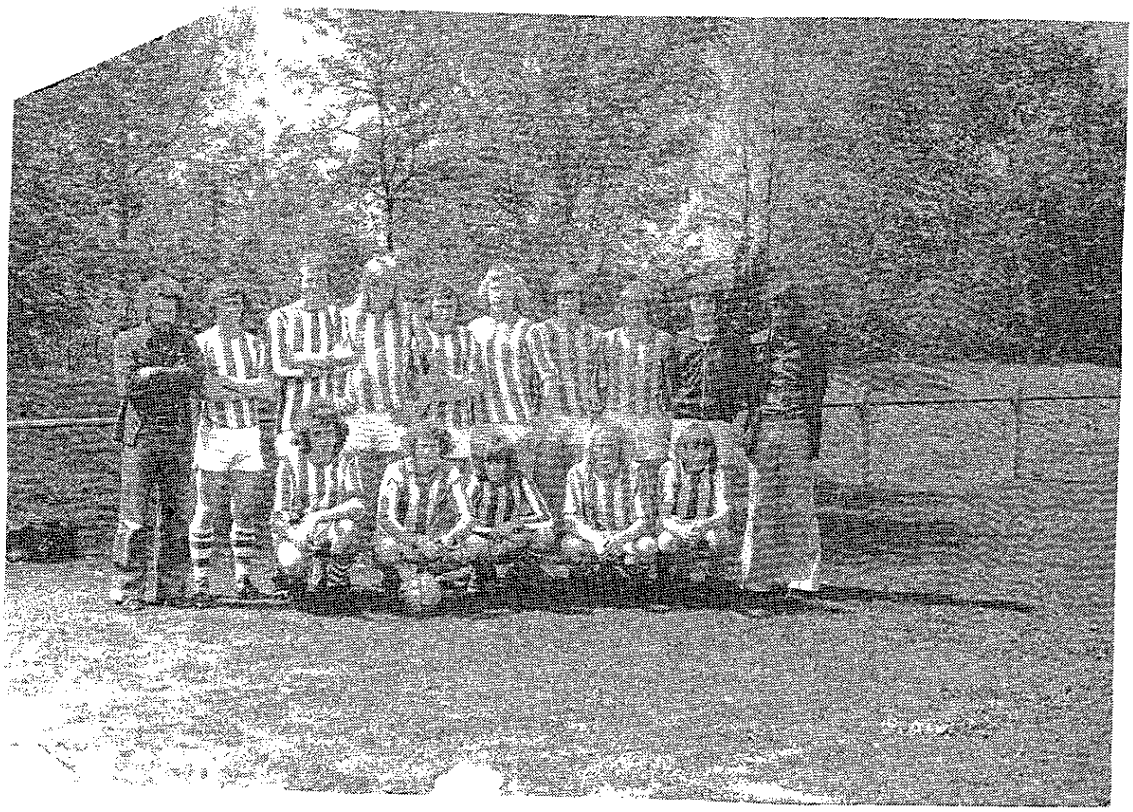

Staand van links naar rechts:Johan Bömer,Henk ten Have,Hans Haverkamp,Gerard Kolkman, Jan Jonkman,Bennie van Gurp,Gerard de Brouwer,Berrie Jonkman, Guus Spikker,Bennie Scholten.

Voor:Tonnie Daggenvoorde,Willy Hoekman,Hans Kloosterboer,Harry Hoekman, Leo Oosterwijk.

In 1976 werd een nieuw veld speelklaar opgeleverd. Dit nieuwe veld werd het tweede veld voor kompetitie-voetbal.
Het zogenaamde "hoge veld" werd vanaf dat moment alleen nog als trainingsveld gebruikt en in noodgevallen voor kompetitie-voetbal.

Het jeugdtoernooi in 1976 was er één, die niet licht vergeten zal worden
Het eerste weekend viel in het water. Het regende verschrikkelijk.
Op zondagmiddag 1 uur werd de knoop doorgehakt: afgelasting.
Tijdens het tweede weekend was het bloedheet met temperaturen van 30 tot 35°C. "De Spil" leek de avond voor het toernooi wel op een krisiscentrum.
Jan en Alleman (uit Lettele en uit andere plaatsen) belde op om te vragen of het wel doorging en of het verantwoord was om te spelen.
Na het ziekenhuis in Deventer zelfs gebeld te hebben besloot men uiteindelijk toch dat het toernooi doorgang moest vinden en men zou wel afwachten welke ploegen er de volgende dag zouden komen.
Negen verenigingen met elk één of meerdere elftallen kwamen niet opdagen.
Het werd toch nog een succes met als afsluiting op zondagavond een waterpolowedstrijd tussen de jeugdleiders en de scheidsrechters.
De jeugdleiders wonnen met 3 - 2.

Het B-elftal werd ook al kampioen.
Een gelijkspel in de laatste wedstrijd tegen Go-ahead was voldoende. Al gauw in de wedstrijd keek men tegen een 1-0 achterstand aan. Pas 10 min. voor tijd maakte Lettele de gelijkmaker en behaalde toch het kampioenschap.

Het derde elftal werd in 1976 kampioen van de 4e klas G.V.B.. Ongeslagen nog wel. Slechts een paar maal speelde men gelijk o.a. tegen naaste concurent S.S.D. uit Deventer.
Harry Boswinkel werd topscorer. Hij nam in zijn eentje bijna de helft van het aantal door Lettele gescoorde doelpunten voor zijn rekening. En doelpunten werden er veel gemaakt, in totaal 126. Uitslagen met meer dan 10 doelpunten verschil kwamen regelmatig voor.

Staand van links naar rechts:Jan Slinkman,Bennie Scholten,Joop Hondshorst,Harry Kl. Koerkamp,Piet Ehren,Wim Kruit,Jan Aanstoot,Harrie Boswinkel,Tonnie Borgman Theo Obdeyn.
Voor:Gerard Jansen,Theo de Brouwer,Gerard Huis in 't Veld,Gerard Kl.Koerkamp, Wiebe Welgraven en Ambroos Zandbelt.

GEMEENSCHAPSHUIS "DE SPIL".

Op 24 april 1976 vond de officiële opening plaats van het gemeenschapshuis "De Spil".
We beperken ons tot het weergeven van een aantal krantenartikelen die een goed beeld geven van de eerste aanzetten tot en met de opening.

Deventer Dagblad
1973.

In Lettele komt sportstichting

LETTELE. — Steeds meer blijkt er behoefte te bestaan in Lettele om te komen tot een gymzaal. Enkele maanden geleden werd er een comité gevormd dat al veel voorbereidingen heeft getroffen. De plaats van de gymzaal leverde moeilijkheden op.

In enkele bijeenkomsten met stichting Instruktiebad, sportvereniging en plaatselijk belang werd de wens geuit om te komen tot één stichting.
De sportvereniging Lettele heeft het vorige seizoen haar sportcomplex in gebruik genomen. Dit nieuwe complex is tot stand gekomen mede door veel zelfwerkzaamheid en grote financiële offers. Voor de leden van de sportvereniging was het pijnlijk om nu dit complex over te doen aan de nieuwe stichting.

In een buitengewone ledenvergadering werd over dit punt nogmaals gesproken.
Voorzitter Th. Strunk en burgemeester mr. S. Crommelin brachten duidelijk naar voren dat de sportvereniging Lettele geen nadelige gevolgen hoeft te vrezen van de overdracht.

De sportvereniging zal zelfstandig blijven voortbestaan en blijven beschikken over haar velden en kleedaccommodatie. Tevens wordt er een regeling getroffen voor de inbreng van de sportvereniging Lettele.
Ook de leden dachten dat een gymzaal mogelijkheden biedt voor de gehele gemeenschap in Lettele. Mogelijk komen er een gymafdeling en andere takken van sport die ondergebracht kunnen worden bij de sportvereniging.

Een stemming over het opgaan in een stichting bleek bij de leden overbodig. Ruim 98% is bereid om op te gaan in een stichting en het bestuur van de sportvereniging werd gemachtigd om verdere besprekingen te doen.

Dinsdag 11 maart 1975

DIEPENVEEN. — Een krediet van f 162.000 willen B. en W. van de gemeente Diepenveen disponibel stellen voor het treffen van voorzieningen ter verbetering van de afwatering in de kom van Lettele. Bovendien stellen zij voor over te gaan tot de bouw van een gemeenschapshuis in Lettele, alsmede tot aanvaarding van het ontworpen plan. Het clubgebouw van de sportvereniging Lettele willen zij in het gemeenschapshuis onderbrengen en dit gemeentschapshuis onderhands verhuren aan de stichting, die de exploitatie e.d. op zich neemt.

Voor de bouw en voor de inbreng is een krediet van f 761 000 nodig. Voor een betere afwatering wordt langs de Oerdijk en de Bathmense weg een molgoot gestraat met daarin opgenomen een aantal kolken. Het regenwater gaat via de kolken in een aantal bestaande sloten.
Langs het deel Oerdijk tussen de Schotwillemsweg en de Bathmense weg wordt voor de woningen 144 t/m 156 de berm bestraat met klinkers dik formaat, bedoeld als voetpad, gecombineerd met parkeren tussen de bomen.

Vanaf de Bathmense weg tot aan nummer 182 wordt aan de zuidkant van de Oerdijk een voetpad van klinkers gelegd op de bestaande sloot. Onder het voetpad komt een drainage-buis, welke de grondwaterstand omlaag moet brengen. Bij de schuur van de heer Schepers eindigt het voetpad en gaat aan de noordzijde van de Oerdijk verder. Hiervoor moet grond worden aangekocht van de heer Oosterwijk. Deze wil medewerking verlenen.

Langs de Bathmense weg wordt vanaf de kruising Bathmense weg-Oerdijk de berm langs de pastorie verhard tot aan de parkeerplaats van de kerk.
Wegens aanleg van de sporthal dient daar eveneens een voetpad te worden aangelegd, en wel langs de Bathmense weg vanaf de nieuw te bouwen woningen, tot aan de bestaande toegangsweg naar de sportvelden.

Hiervoor zal grond moeten worden aangekocht van de katholieke kerk.
Langs Spikker sr. jr. zal het rabat over de onverharde berm doorgetrokken moeten worden. Voorts zal

krachtens het gebruik voor de schoolgymanstiek.

Voor rekening van de gemeente komt f 316 107. De jaarlijkse last is f 35 825 te verhogen met f 1000 per jaar voor onderhoud gymnastiekzaal. Hierop dient de uitkering van het gemeentefonds wegens gebruik voor de schoolgymnastiek groot f 21 725, per jaar in mindering te worden gebracht, zodat per saldo jaarlijks rond f 15 100 ten laste van de algemene middelen der gemeente zal komen.

Wat betreft de inbreng van de sportvereniging Lettele zegt het college in de toelichting, dat de kleedaccomodatie de sportvereniging gratis in gebruik krijgt van de Stichting Gemeenschapshuis Lettele. Het bedrag van de zelfwerkzaamheid voor de kantine is berekend op f 29 000, welk bedrag aan de s.v. Lettele wordt uitgekeerd en aan de stichtingskosten van het gemeenschapshuis worden toegerekend.
De te vormen stichting voor het gemeenschapshuis krijgt dezelfde rechtsvorm en positie als de stichting Dorpshuis Diepenveen en 't Haarhuus.

Officiële Opening Gemeenschapshuis Lettele

Zaterdag 24 april zal het nieuwe Gemeenschapshuis te Lettele om 14.30 uur officieel geopend worden door burgemeester S Crommelin (gem. Diepenveen)
Na de opening zal er gelegenheid zijn de nieuwe sportzaal, die bij het gemeenschapshuis behoort, te bezichtigen. 's Avonds is er een optreden van een bekende boerenkapel uit Twello, tijdens dit optreden zal de naam van het dorpshuis bekend gemaakt worden, waaraan een wedstrijdje verbonden was.
Zondag 25 april in de sportzaal diverse sportdemonstraties o.a judo, volleybal en gymnastiek.
In de hobbyruimten organiseert de Stichting Jeugdwerk Diepenveen voor de jeugd diverse activiteiten, alsmede een doorlopende kleurenfilm en een tentoonstelling van het jeugdwerk

LETTELE. – Zaterdag 24 april zal het nieuwe gemeenschapshuis in Lettele officieel geopend worden.

Burgemeester Mr. S. Crommelin zal om 14.30 uur de plechtigheid verrichten in aanwezigheid van vele genodigden.

Na deze opening zal men het gehele complex kunnen bewonderen met name de grote sportzaal die in de toekomst mogelijkheden zal bieden voor diverse zaalsporten.

Zondagmiddag bestaat er gelegenheid om zich op te geven voor verschillende zaalsporten. Daartoe zijn formulieren in het gemeenschapshuis verkrijgbaar.

Zaterdagavond is er een feestavond met medewerking van de boerenkapel waarbij tevens de winnaar/winnares van de naamgeving-wedstrijd gehuldigd zal worden.

Zondagmiddag 25 april staan er tal van sportdemonstraties op het program, zoals judo, gymnastiek, volleybal, badminton, tafeltennis, bejaardendansen en gehuwdengymnastiek.

Ook de stichting jeugdwerk in Diepenveen houdt deze middag open huis. Er is een doorlopende tekenfilmvoorstelling voor de jeugd, terwijl er in de hobbyruimten ruimschoots gelegenheid is voor handenarbeid zoals kleien en schilderen. Tevens is er een kleine tentoonstelling over gemaakte stukken van de jeugd en biedt de informatiestand weer suggesties ten behoeve voor de aktiviteiten voor het komende seizoen.

Gemeenschapscentrum Lettele in gebruik

(Van een onzer verslaggevers)

DEVENTER. – „De Spil", zo is de naam van het gloednieuwe gemeenschapshuis te Lettele, dat zaterdag door burgemeester mr. S. Crommelin van Diepenveen officieel in gebruik werd genomen. Op een originele manier werd de naam bekend gemaakt. Kinderen hadden zich in grote doxen verscholen, waarop de letters die samen de naam „De Spil" vormden waren geschilderd. Aan de burgemeester was de taak, de letters in de juiste volgorde te zetten.

Blijkens de toespraak die de burgemeester aan zijn letterzetterswerk vooraf liet gaan is de ingebruikneming van het gemeenschapshuis de afsluiting van een reeks van jaren van voorbereiding, waarin een niet onbelangrijk aantal moeilijkheden overwonnen moest worden. De voorbereidingen begonnen op 28 februari 1972, een half jaar voordat het gemeenschapshuis De Kuip in Colmschate, toen nog Diepenveens bezit, werd geopend. Lettele was daarmee het laatste van de toen vijf gemeentelijke dorpen waarin een gemeenschapscentrum moest komen.

Al bij de eerste onderhandelingen tussen de Lettelers en het gemeentebestuur bestond er verschil van mening over de vestigingsplaats. De gemeente koos voor de kern van het dorp, de voorbereidingscommissie voor het sportcomplex. De gemeente liet zich voor het laatste denkbeeld winnen, gelet op de zaalaccommodatie die al in het dorp aanwezig was. Er waren nog meer voordelen: de gymnastiekaccommodatie kon voor voetbaltraining produktief gemaakt worden, er hoefde geen grond te worden verworven en de sportvereniging Lettele kon haar pas gebouwde kantine doen opgaan in het geheel van het gemeenschapscentrum. De Lettelse gemeenschap bracht inmiddels een bedrag van f 16.000 bijeen, om te onderstrepen dat het gemeenschapshuis er moest komen.

Beheer

Om subsidietechnische redenen is de beheersconstructie wat ingewikkeld geworden. De gemeente is eigenaar van het gemeenschapscentrum, dat voor 75 jaar à tien gulden per jaar is verhuurd aan de Stichting Gemeenschapshuis Lettele. De gemeente huurt de gymzaal terug voor f 4.200 per jaar.

Sprekend over het feit, dat in de kleine kern Lettele zich geen mensen van elders kunnen vestigen zei de burgemeester: „Als aldus voorzieningen uitblijven die voor een dorp in redelijke benadering en afweging onontbeerlijk zijn om leefbaar te blijven, dan moet de overheid geldelijk bijspringen zover als dat in relatie tot andere belangen maar enigszins mogelijk is. Want laten wij gelukkig zijn met deze dorpsgemeenschappen, deze gezonde cellen van onze maatschappij."

Gym-afdeling

Crommelin hield een warm pleidooi voor een intensief gebruik van het nieuwe centrum, waarvan het accent op de gymnastiekzaal ligt. „Moge het ook zo zijn dat de sportvereniging de uitdaging, in deze zaal gelegen, aanvaardt en spoedig overgaat tot het oprichten van een gymnastiekafdeling, die krachtens overeenkomst met de gemeente slechts tegen een vergoeding voor verwarming, verlichting en schoonhouden over de zaal zal kunnen beschikken," zei hij uitnodigend.

Na de officiële opening maakten kinderen van de Stichting Jeugdwerk Diepenveen duidelijk, dat het nieuwe centrum is bedoeld voor mensen van alle leeftijden, vanaf de lagere-schooljeugd. Zij verbeeldden niet te laten blijken, dat het jeugdwerk nog weinig te bieden heeft voor de jongeren tussen de twaalf en vijftien jaar.

Zaterdagavond volgde in het pas geopende gemeenschapscentrum een grote feestavond m.m.v. de boerenkapel „De Dorsvlegels" uit Twello. Tevens vond de prijsuitreiking en huldiging plaats van de winnaar van de naamgeving de Spil. Winnares werd mej. Carla Aarnink, die op feestelijke wijze de prijs in ontvangst mocht nemen.

Zondag hield men een „Open Huis", waarbij in de sportzaal diverse demonstraties werden gegeven, terwijl het jeugdwerk in de diverse hobbyruimten veel publieke belangstelling wist te trekken. Bij deze sportdemonstratie werd duidelijke uitleg gegeven en werden de spelregels besproken. De judogroep uit Colmschate opende de serie, gevolgd door een turngroep uit Heeten. De bejaardenvolksdansgroep en de gymnastiekdemonstratie, gepresenteerd door leden uit Lettele, oogstte een langdurig applaus. Volleybal wist zeer aandacht te trekken en het team uit Schalkhaar kon zelfs extra speeltijd nemen deze middag. De badmintondemonstratie ging niet door, aangezien de voorlopige vloer zich er niet voor leende.

Besloten werd met tafeltennis, gebracht door een afdeling uit Deventer. Opgave tot deelname aan verschillende sporten werd reeds mogelijk gemaakt door middel van een formulier dat men kan invullen en inleveren bij het gemeenschapshuis. Hiervan werd al druk gebruik gemaakt.

Onderstaand een foto van het A-elftal dat opnieuw kampioen werd en nu van de Geselekteerd Jeugdklasse in 1977.
Het elftal werd ongeslagen kampioen en speelde slechts tweemaal gelijk tegen Hercules.
Aan het begin van de kompetitie was men er niet gerust op of Lettele wel zou kunnen meedraaien in deze klasse.
De eerste wedstrijd gaf direkt uitsluitsel: In Dieren tegen Gazelle Nieuwland had Lettele al twaalf maal gescoord.
Promotie volgde naar de Overgangsklasse.

Staand van links naar rechts: Gerard Aarnink, Wim Westerbeek, René Oosterwijk John Westerbeek, Jos Huis in 't Veld, Arnold Huysmans, Vincent Huis in 't Veld, André Aarnink Harry Boswinkel.
Voor: Rudie Huis in 't Veld, Gerard Daggenvoorde, Tom Meyerink, Harry Gerritsen, Jan Daggenvoorde, Hans Kloosterboer, Jos Aarnink.

Dat het jeugdelftal enorm in de lift zat, bewees het A-elftal in het seizoen daarna. Er werd een tweede plaats behaald in de Overgangsklasse. Spelers van dat elftal zullen zich ongetwijfeld de eerste kompetitie-wedstrijd herinneren. In Zutphen tegen Hercules stond men bij de rust met 3 - 0 achter. Na negentig minuten was het 4 - 3 voor Lettele.

Zo zien wij dat in de zeventiger jaren de A-elftallen samen vijf maal kampioen werden. Een niet geringe prestaties, waarbij natuurlijk de leiders en trainers naast de spelers getoond hebben over goede kapaciteiten te beschikken.

In 1976 benoemde het bestuur Dick Steenbruggen tot trainer van het eerste een tweede elftal, als opvolger van de heer Hesselink.
Het werden succesvolle jaren onder zijn bewind. Het klikte vanaf het begin goed tussen bestuur, trainer en de spelers.
Na een verblijf van 10 jaar in de eerste klas G.V.B. promoveerde Lettele op zijn sloffen naar de Hoofdklasse.

Enkele knipsels uit dat jaar:

Heeten-Lettele

Heeten - Voor een talrijk publiek speelden Heeten en Lettele een redelijke wedstrijd zonder echte noogtepunten. Twee hardwerkende teams verdienden een gelijkspel. Als de balans door moest slaan, was het terecht als die door zou slaan naar Lettele. Dat is dan ook gebeurd. Lettele won deze voor beide teams belangrijke wedstrijd met 3-2.
Voor rust was Heeten iets beter en had een licht veldoverwicht. Over en weer ontstonden er kansen, zij het dat Heeten vaker in kansrijke positie voor het doel van de tegenstander verscheen dan omgekeerd. Na 5 minuten kreeg Lettele een onverwacht presentje. Een voorzet van J. de Brouwer probeerde een Heetense verdediger, met de keeper vlak achter zich, te onderscheppen. Tot ontsteltenis van de thuisclub verdween de bal in het eigen doel 0-1. Na rust ging Heeten het eerste kwartier op dezelfde voet door en na 5 minuten kreeg Heeten een cadeautje. Van te laat en aarzelend terugspelen op de keeper profiteerde J. Aarnink en het was 1-1. Voor beide teams zat er een overwinning in. Na een kwartier spelen kreeg J. Oosterwijk wat ruimte en loste van 20 m een lage schuiver, die via de paal in het net verdween 1-2. Vanaf dat moment begon Heeten rommelig te spelen. Desondanks kwamen er toch nog wel kansen. Na vervanging van A. Broeks en B. Schrijver door respectievelijk T. Sanders en J. Grondhuis zat er bij Heeten helemaal geen lijn meer in. Na een corner scoorde T. Oosterwijk uit de navolgende scrimmage 1-3. In de laatste minuut bracht W. Wagemans de eindstand op 2-3. Dolle vreugde bij de gasten bewees, hoe Lettele tegen dit treffen had opgezien.

6 wedstrijden voor het einde van de kompetitie stond Lettele 5 punten voor op Wilp en Pacelli.
Helemaal gerust was men toch nog niet. De herinnering aan het zeker, geachte, maar toch nog gemiste kampioenschap in 1970 lag nog vers in het geheugen.

WWNA-LETTELE 0—2

Lettele heeft in Wiesel meer dan verantwoordde tegenstand gekregen van WWNA. De mannen van DAS begrepen hun sportieve plicht en hebben het Lettele bijzonder lastig gemaakt. Voor de rust hebben beide ploegen goede kansen gehad, maar de achterhoedes konden, soms met kunst- en vliegwerk, de situatie meester blijven. Maar na een half uur spelen was het dan toch Lettele, dat de score opende. Een vrije schop werd vliegensvlug genomen. De bal belandde bij aanvoerder Oosterwijk, die doelman Stapper geen schijn van kans gaf (0—1).

Ook na de pauze twee ploegen die fel streden om de bal. Hoe WWNA ook ploeterde, de Lettele-verdediging liet zich niet verschalken en toen Oosterwijk weer scoorde waren de punten binnen voor de aanstaande kampioenen: 0—2.

Drie wedstrijden voor het einde was de strijd in feite beslist, getuige de volgende stand:

DDH - Diepenveen 1—0; ZVV - Heeten 1—2; Markelo - Wilp 1—1; Pacelli - Diepenheim 0—1; WWNA - Lettele 0—2.

Stand:

Lettele	17	14	1	2	29	34—10
Pacelli	17	12	0	5	24	30—14
Wilp	18	9	3	6	21	29—25
Heeten	18	8	3	7	19	25—20
WWNA	17	6	5	6	17	26—23
ZVV	17	6	4	7	16	22—21
Diepenveen	18	7	2	9	16	27—33
Diepenheim	17	6	3	8	15	27—26
DDH	17	5	5	7	15	16—27
Markelo	17	3	5	9	11	12—31
Wesepe	17	2	3	12	7	15—33

Programma: DDH - ZVV, Markelo - Diepenveen, Pacelli - Heeten, WWNA - Diepenheim, Lettele - Wesepe.

LETTELE KAMPIOEN?

1 A	
Lettele	17-29
Pacelli	17-24
Wilp	18-21
Heeten	18-19
W.W.N.A.	17-17
Z.V.V.	17-16
D.D.H.	17-15
Diepenheim	17-15
Diepenveen	17-14
Markelo	17-11
Wesepe	16-7

24 april

De mogelijkheid bestaat, dat het eerste elftal a.s. zondagmiddag kampioen wordt van de eerste klasse G.V.B.
In verband hiermee wil het bestuur iedereen informeren omtrent de gang van zaken rond dit te behalen kampioenschap.

Wordt Lettele 1 a.s. zondag kampioen, dan zal na afloop van de wedstrijd, om ongeveer vijf uur, een rondtocht door het dorp worden gemaakt. De inwoners worden hierbij verzocht hun vlaggen uit te steken.

Zondagavond wordt er van 20.00 uur tot ongeveer 21.00 uur een receptie gehouden in CAFE SPIKKER, waarbij IEDEREEN van harte welkom is.

De officiële receptie voor genodigden, waarbij ook alle plaatselijke verenigingen worden uitgenodigd, wordt over enkele weken gehouden.

Lettele speelde die zondag een thuiswedstrijd tegen Wesepe en toonde zich een waardig kampioen.
Wesepe werd verslagen met 5-1.
Na een 1-1 ruststand zette Lettele het veldoverwicht om in doelpunten van Harrie Boswinkel (2x), Jan Oosterwijk en Jan de Brouwer.

Lettele behaalde in de kompetitie 35 punten uit 20 wedstrijden en scoorde zelf 45 keer en keeper Willy Jansen hoefde slechts elf ballen uit het net te halen.

Sportvereniging **LETTELE** afd. voetbal

Sekr.: Oerdijk 117, Lettele

Ter gelegenheid van het behalen van het kampioenschap van de Eersteklas van de K.N.V.B., afd. Gelderland, hebben wij het genoegen U hierbij uit te nodigen voor de receptie, welke vrijdag 6 mei 1977 van 20.00 tot 21.30 uur in Café "Spikker" te Lettele zal worden gehouden.

Lettele, april 1977

Hoogachtend,
namens het bestuur
A. J. Westerbeek, Sekr.

Lettele vierde kampioenschap

(Van onze correspondent)

LETTELE. - Gisteravond vierde men in Lettele op waardige wijze het kampioenschap van het eerste elftal van de voetbalafdeling. Na een verblijf van 10 jaren in de le klasse der GVB promoveert men naar de hoofdklasse (overgangsklasse) GVB een voorloper van de 4e klasse KNVB.

Tijdens een zeer druk bezochte receptie toonde vele buurtverenigingen hun belangstelling en lieten hun felicitaties vergezeld gaan van een cadeau of enveloppe met inhoud. Ook de plaatselijke afdelingen van ABTB, KPO en JOL toonden hun belangstelling evenals de afdelingen van de sport in Lettele te weten handbal, badminton, gymnastiek en handbal.

Namens de gemeente Diepenveen bracht wethouder H. Veldwachter de gelukwensen en prees het kampioenselftal hetwelk op grandioze wijze deze prestatie wist te leveren.

Dat Lettele een sportieve voetbalafdeling bezit werd duidelijk beaamd door de heer F. Johannes namens de KNVB afdeling Gelderland. Hij prees de spelers van dit kampioenselftal, trainer en bestuur voor de sportiviteit die men steeds heeft getoond. Huidige trainer Steenbruggen prees het eerste elftal voor haar inzet en offerbereid vooral op de vele extra trainingsavonden die werden ingelast. Volgens hem is de weg naar de KNVB open. J. Oosterwijk bracht namens het elftal dank aan de vele supporters en belangstellenden die het afgelopen seizoen dit kampioenselftal een warm hart toedroegen.

Voetbalpresident A. J. G. te Riele bracht tenslotte dank aan alle genodigden en belangstellenden en prees de volle inzet van spelers en trainer en hoopte dat de vele wensen over een jaar in vervulling kunnen gaan wanneer Lettele het predikaat KNVB mag voeren.

Hetzelfde seizoen werd ook Lettele-2 kampioen van de 1e klas G.V.B.
Helaas kon het elftal niet promoveren naar de reserveklas K.N.V.B., omdat de regel toen bestond dat de lagere elftallen niet hoger mochten spelen als het eerste elftal.
Lettele 1 was toen net gepromoveerd naar de hoofdklasse van de G.V.B..

Lettele-2 werd ongeslagen kampioen, tenminste dat dacht men.
De laatste wedstijd moest in Deventer bij Daventria gespeeld worden en ..... men verloor.

Het regende kampioenschappen. Nu het vierde. Het promoveerde van de vierde klas naar de derde klas G.V.B..

Staand van links naar rechts: Harry Boswinkel,Herman Bril,Ambroos Zandbelt, Benny Duteweert,Gerard Boswinkel,Benny Boswinkel,Ruud van Noord,Tonnie Borgman,PaulEhren, Harry Koerhuis.

Voor: Harry Gerritsen,John Westerbeek,Anton Bril,Gerard Kl.Koerkamp, Frans Verwoolde, de mascotte "Whiskey",Theo Scholten,Wim Kruit Bennie Scholten.

Er is waarschijnlijk wel een oorzaak te vinden voor het succes van de lagere elftallen en dan met name het derde en het vierde elftal in 1976 en 1977 en later in 1980 en 1981 het vijfde en het zesde elftal en in 1982 nogmaals het derde elftal. Sinds 1976 trainen de lagere elftallen éénmaal per week onder leiding van Wim Wellenberg. Door zijn enthousiasme is het bezoek aan de trainingen steeds beter geworden en dat heeft de afgelopen jaren zeker mede bijgedragen tot de vele kampioenschappen van de lagere elftallen.

ARNOLD TE RIELE, VOORZITTER VOETBALVERENIGING LETTELE:

Uit het Deventer Dagblad d.d. 15-6-1977. Interview in de reeks "de man met de hamer".

(Van een onzer verslaggevers)

LETTELE. – „Het probleem van deze tijd is, dat je zo tegen het profvoetbal aanleunt. Dat is wel goed, want vroeger ging alles op zijn boerefluitjes, er was geen trainer en men speelde op een weide. Maar je moet wel amateur blijven. Daarom zeg ik altijd: je mag wel tegen het profvoetbal aanleunen, maar je moet er niet tegenaan drukken".

Wat bedoelt de voorzitter van de voetbalvereniging Lettele, de 47-jarige Arnold te Riele, met dat laatste? „Ik probeer te zeggen, dat je niet te veel van de spelers mag eisen. Je mag wel wat vragen, natuurlijk, maar het moet binnen de perken blijven. Je kunt bijvoorbeeld niet zeggen: „Jullie moeten zaterdagavond allemaal om tien uur naar bed. We zijn en blijven amateurs".

De voorzitter slaat even een bedachtzame blik op zijn tegen elkaar geplaatste vingertoppen, maar dan richt hij zijn hoofd weer op om met een wat luidere ondertoon in zijn stem het betoog voort te zetten. „Maar dat betekent natuurlijk niet, dat een speler die elke zaterdagavond dronken is veel kans maakt in de selectie te komen. Je hebt verplichtingen aan je vereniging. Daarom kunnen we erg streng zijn, als spelers regelmatig niet komen opdraven, zonder dat ze afzeggen. Als een speler dat drie keer doet, kan hij een schorsing verwachten. En als het dan nog niet afgelopen is, zeggen we op een gegeven moment: „Sorry, maar voor jou is er bij ons geen plaats meer. Voor jou een ander".

Is het niet moeilijk voor een beginnend voorzitter (Te Riele vervult de funktie nu een jaar) een speler zoiets in zijn gezicht te zeggen? „Nee, zoiets doe ik graag zelf", verkondigt Te Riele en lachend polst hij de uitwerking van zijn woorden. Dan voegt hij er aan toe: „Maar dat betekent niet dat ik zo'n speler eventjes de waarheid ga zeggen. Ik ben niet zo'n iemand van „zo wil ik het hebben". Dan vraag ik liever: „Jongen, waarom doe je het nou zo. Het gaat om de manier waarop je iets vertelt en als je het goed brengt, zet je ook geen kwaad bloed.

Ik ben iemand. die wil overleggen. Dat is misschien wel de reden, dat ik zo gemakkelijk naar een jongen toe ga die moeilijkheden dreigt te veroorzaken. Ook als er problemen met iemand zijn en je laat dat zitten dan wordt de woede alleen maar groter. Dan is het beter om te praten."

de man met de hamer

Jaloers

Te Riele heeft wat dat betreft niets op met de voorzitter, die alles wel even zal vertellen, maar één ding wil hij zo iemand wel nageven. „Ik ben altijd jaloers geweest, op mensen die zo maar voor hun vuist weg kunnen praten. Vooral in het begin had ik grote moeite met het praten in het openbaar, maar dat is in het jaar dat ik nu voorzitter ben wel beter geworden. Op de jaarvergadering, die pasgeleden werd gehouden, bracht ik het er al aardig af.

Het leiden van vergaderingen ligt me trouwens beter. Ik heb er een ontzettende hekel aan lang over een bepaald punt te praten. Op de jaarvergadering heb ik een langdurige discussie op een bepaald moment gewoon afgeknipt. Toen zag ik, dat we er toch nooit uit zouden komen."

Organiseren is voor Te Riele iets, wat meer moeite kost. Dan is het bij Lettele nog makkelijker om mensen te krijgen, als er iets gedaan moet worden. De wil is er wel, maar het moet ook nog gedaan worden", stelt de voorzitter. Maar toch heeft het bestuur het voor elkaar gekregen om elk elftal van een leider te voorzien, en dat is iets, wat Te Riele bij verenigingen in bijvoorbeeld Deventer wel eens mist. „Het komt regelmatig voor, dat er zomaar elf jongens komen aandwarrelen, die dan maar een partijtje gaan spelen. Dat is bij ons uitgesloten".

Bevoorraden

Ook de begeleiding van de lagere elftallen en van de jeugd vindt hij belangrijk, want die elftallen moeten tenslotte het eerste „bevoorraden". Hij laat zich door het feit dat het eerste dit jaar naar de hoofdklasse GVB is gepromoveerd het hoofd niet op hol brengen.

„Het is niet zo moeilijk om een elftal de hoogte in te brengen, maar als andere elftallen niet mee groeien, ga je al gauw met dezelfde gang weer terug. Ik heb dan ook liever dat het eerste een jaar in de hoofdklasse blijft, en daarna doorgaat naar de KNVB. Dat komt de stabiliteit van de vereniging ten goede.

Maar het eerste elftal blijft voor ons natuurlijk wel het belangrijkste. Dat maakt de naam van de vereniging. Ook levert het eerste elftal de meeste bezoekers op en brengt daardoor het geld in het laatje..."

EEN MIJLPAAL.

Lettele voorzitter:

„We doen mee in de bovenste gelederen"

(Van een onzer verslaggevers)

LETTELE. – „We doen mee in de bovenste gelederen van de hoofdklasse", zegt de voorzitter van de voetbalvereniging Lettele, A. J. G. te Riele. Een opmerkelijke uitspraak omdat Lettele pas het vorige seizoen promoveerde van de eerste naar de hoofdklasse van de GVB.

Te Riele verklaart die wil om in het eerste seizoen al te vechten om de topplaats: „Het is voor ons het best om zo snel mogelijk uit de hoofdklasse te komen en door te stomen naar de vierde klasse KNVB. Dan kunnen we in ons eigen gebied spelen, iets dat nu niet mogelijk is."

De selectie van Lettele is uitgebreid met een aantal jonge spelers uit de jeugdafdeling: **André en Jos Aarnink, René Oosterwijk en Jos Huis in 't Veld.**

Trainer Steenbruggen blijkt erg goed te bevallen in Lettele. Te Riele: „Hij is een erg enthousiaste oefenmeester die veel op conditiegebied doet. Hij weet de jongens mee te krijgen zodat ze zich voor de volle honderd procent geven."

Over de accommodatie zegt de voorzitter: „Daarover ben je nooit tevreden". Hij vertelt dat er een nieuw speelveld is gekomen. Voordat de winter begint zal men ook nog beschikken over een nieuwe lichtinstallatie.

EINDELIJK DE K.N.V.B. BEREIKT!!!

Dat niet alleen de voorzitter Lettele goede kampioenskansen toedacht in de hoofdklasse blijkt uit onderstaand knipsel.

Hulman heeft geen bestuursfunctie, maar omdat hij al vanaf de invoering van de toto alle toto- (en sinds enkele jaren ook lotto-) zaken behartigt, is hij wel zeer nauw bij de sport in Lettele betrokken. Bij het geven van de voorspelling van de wedstrijd Eerbeekse Boys-Lettele zei Hulman zeer beslist: „Dat wordt natuurlijk een twee. Lettele moet namelijk zo snel mogelijk uit de hoofdklasse. Afgelopen zondag tegen Loenermark hadden we nog wel flink wat publiek, maar Winterswijk en Peeske brengen natuurlijk heel weinig publiek mee. We hopen dat dat volgend jaar beter gaat. Als we naar de vierde klasse promoveren spelen we tegen Schalkhaar en Colmschate. En dat zijn regelrechte trekpleisters."

Lettele

„Het gaat goed met Lettele. Er is een geweldig goede sfeer in de ploeg en we hebben een fantastische trainer. Dick Steenbruggen heeft ons eerste elftal vorig jaar kampioen van de eerste klasse gemaakt en dit jaar willen we doorstoten naar de KNVB. Als ons tweede elftal dan ook kampioen wordt, kan dat ook promoveren naar de reserve-klassen van de KNVB", meldt T. A. Hulman, de man die voor Lettele de toto invult.

En inderdaad, ze kregen gelijk. Promotie (3 elftallen) was al ruim voor het einde van het seizoen bereikt. Maar het kampioenschap kostte wat meer moeite.
Het draaide uit op een beslissingswedstrijd in Warnsveld tegen Drempt Vooruit.

lettele k.n.v.b...?

Peeske	19	13	2	4	28	42—19
Drempt V	17	12	3	2	27	35—21
Lettele	18	11	5	2	27	27—11
Pax	18	7	7	4	21	29—25
Winterswijk	19	8	5	6	21	32—23
Columbia	18	7	6	5	20	31—23
Babberich	18	7	4	7	18	19—18
Loenermark	18	5	5	8	15	22—17
Eerb. Boys	19	5	4	10	14	24—24
DVV	18	4	4	10	12	16—32
Alexandria	19	3	4	12	10	14—32
St. Joris	17	2	1	14	5	8—27

Programma: Peeske - Alexandria, Eerb. Boys - Columbia, Pax - St. Joris, DVV - Loenermark, Drempt V - Winterswijk, Babberich - Lettele.

De mogelijkheid bestaat, dat Lettele 1 a.s. zondag promoveert naar de K.N.V.B.
Uit de wedstrijd tegen Babberich dient dan de volle winst behaald te worden terwijl Pax in Hengelo tegen St.Joris niet meer dan 1 punt mag behalen.
Indien de promotie een feit wordt, zal het eerste elftal na binnenkomst in Lettele een rondtocht door het dorp maken.We zouden het zeer op prijs stellen als U d.m.v. het uitsteken der vlaggen een en ander een feestelijk aanzien zou willen geven.
's Avonds is er dan van half negen tot tien uur in café Spikker gelegenheid om de jongens met het behaalde succes te feliciteren.
De officiële receptie zal pas over enkele weken plaatsvinden.

Mocht de promotie van Lettele niet reeds a.s. zondag plaatsvinden, dan worden de feestelijkheden zonder nadere aankondiging automatisch één, zo nodig meerdere weken opgeschoven.

Het bestuur.

LETTELE 1 K.N.V.B.

De promotie van Lettele 1 naar de K.N.V.B. welke afgelopen zondag door de overwinning op Drempt een feit werd, zal a.s. zondag alsnog gevierd worden met een rondtocht door het dorp (na de thuiswedstrijd tegen D.V.V.) en een receptie des avonds van 8 uur tot half tien in café Spikker waarbij iedereen van harte welkom is.
Mogelijk wordt de feestvreugde omtrent de promotie nog vergroot door een eventueel kampioenschap van het tweede en/of derde elftal, waarbij de min of meer gebruikelijke rondtocht ook hier niet zal ontbreken (des middags om ongeveer half één)
Verder zal tijdens de receptie in café Spikker bekend worden gemaakt hoeveel mm de lengte bedraagt van het lint dat om de te winnen racefiets in de kantine is gewikkeld.
U kunt in het weekend dus nog een gokje in de goede (lengte)richting wagen.

Het Bestuur.

kampioen?

Lettele I - Drempt. V. I

2e PINKSTERDAG OP HET SPORTCOMPLEX VAN WARNSVELDSE BOYS.

AANVANG: **2 uur.**

DE SPELERSGROEP, TRAINER EN LEIDER GEVEN **f25.-**

VOOR DE SUPPORTERS MET HET MOOISTE SPANDOEK.
DUS SUPPORTERS DOE JE BEST, WIJ DOEN DAN DE REST.
BIJ EEN EVENTUEEL KAMPIOENSCHAP IS ER 'S-AVONDS OM ± 20.00 UUR EEN FEESTJE BIJ CAFE SPIKKER.
HIERBIJ WORDT IEDEREEN UITGENODIGD, OM SAMEN MET ONS DIT TE VIEREN EN LEKKER GEZELLIG NA TE KLETSEN EN BIJ TE KOMEN VAN ALLE EMOTIES EN SPANNINGEN VAN HET AFGELOPEN SEIZOEN.
TEVENS WORDT ER DAN BEKEND GEMAAKT WIE HET MOOISTE SPANDOEK GEMAAKT HEEFT.
BIJ EEN EVENTUELE NEDERLAAG WORDT DE PRIJS NA DE WEDSTRIJD IN DE KANTINE VAN DE S.V.LETTELE UITGEREIKT.

DE SPELERSGROEP,
LEIDER,
TRAINER.

(Van onze correspondent)

Lettele kampioen

WARNSVELD.
Het al gepromoveerde Lettele is door de 3-1 overwinnig op Drempt Vooruit kampioen geworden van de hoofdklasse GVB.

In de 25e minuut nam Lettele de leiding door een prachtig schot van Harry Jansen. Na dese opsteker had Lettele duidelijk het beste van het spel. Tien minuten voor het eindsignaal maakte Drempt Vooruit een onverwachte tegentreffer, waarna de wedstrijd met twee maal een kwartier werd verlengd. In d vijfde minuut van de eerste verlenging knalde Jan Oosterwijk raak en achttien minuten later maakte Jan Brouwer aan alle onzekerheid een eind en liet 3-1 aantekenen.

ZONDAG.
HOOFDKLAS (100)
Besl.wedstrijd
Drempt V.-Lettele
na verlenging 1-3

Lettele	22-34
Drempt Vooruit	22-34
't Peeske	22-30
Pax	22-25
Winterswijk	22-23
Columbia	22-23
Babberich	22-23
Loenermark	22-20
Eerb.Boys	22-18
D.V.V.	22-14
Alexandria	22-12
St.Joris	22- 8

Het elftal dat de K.N.V.B. bereikte bestond uit de volgende personen.Staand van links naar rechts:Dick Steenbruggen,Harry Aarnink, Jan Oosterwijk,Gerard Gerritsen,Harry Jansen,Gerard Lobbert,Gerard Gerritsen,Gerard Aarnink,Harry Boswinkel,Harry Hondshorst
Voor:Willy Jansen,Jan de Brouwer,Johan Bömer,Gerard Kl. Koerkamp,Henk **Aarnink,Tonnie Oosterwijk**,André Aarnink.

Sportvereniging **LETTELE** afd. voetbal

Sekr.: Oerdijk 117, Lettele

Ter gelegenheid van het behalen van het kampioenschap van de Hoofdklasse en de 1e Klasse van de K.N.V.B. afd. Gelderland, door resp. ons 1e en 2e elftal, hebben wij het genoegen U hierbij uit te nodigen voor de receptie, welke vrijdag 2 juni 1978 van 20.00 tot 21.30 uur in Cafe "De Koerkamp" te Lettele zal worden gehouden.

Lettele, mei 1978

Hoogachtend,
namens het bestuur
A. J. Westerbeek, Sekr.

Drukbezochte receptie voetballers Lettele

(Van onze correspondent)

LETTELE. - Het bestuur van de Sportvereniging Lettele, afdeling voetbal, heeft gisteravond in café De Koerkamp een druk bezochte receptie gehouden in verband met het behalen van het kampioenschap van de hoofdklasse en de eerste klasse van de KNVB afdeling Gelderland door respectievelijk het eerste en het tweede elftal.

Ondermeer waren aanwezig: de complete kampioenselftallen, trainer Dick Steenbruggen, het voltallige bestuur, enkele ereleden, en vele afgevaardigden van de plaatselijke verenigingen. Verder de heer Fraser namens de KNVB afdeling Gelderland en de wethouders Veldwachter en Wilgers namens de gemeente Diepenveen.

De heer Fraser bleek de grootste bewondering voor de kampioenen te hebben, hij was namelijk niet één lid voor de strafcommissie tegengekomen. Hij overhandigde de aanvoerder van het eerste elftal namens de KNVB een wandbord.

Wethouder Veldwachter bood zijn gelukwensen aan namens de gemeente Diepenveen. Hij vond de behaalde prestaties iets waar niet alleen Lettele, maar de gehele gemeente trots op mag zijn. Daarbij overhandigde hij twee enveloppen met inhoud.

De heer T. Strunk, voorzitter van Sportvereniging Lettele, bood namens bestuur en spelers zijn felicitaties aan, en beloofde financieel te zullen bijspringen, als dat nodig mocht blijken.

SV Lettele is trots op het vierdeklasseschap

„Twee jaar achter elkaar promotie is opmerkelijk"

(Van een onzer verslaggevers)

LETTELE. – Voor de eerste maal in de geschiedenis zal de Sport Vereniging Lettele het komende voetbalseizoen uitkomen in de vierde klasse van de KNVB. Zolang de SV Lettele bestaat, voetbalde het in de afdeling van de Gelderse Voetbal Bond.

Het eerste elftal van Lettele heeft een erg goed seizoen achter de rug. Afgelopen zondag moest SV Lettele aantreden in Drempte tegen medekoploper Drempt Vooruit. SV Lettele won deze lastige wedstrijd met 1-2 en daarmee was promotie naar de vierde klasse van de KNVB veilig gesteld.
Trainer Dick Steenbruggen van de SV Lettele is erg blij met het behaalde resultaat.

„Ik vind het prachtig voor een leefgemeenschap als Lettele, dat „hun" voetbalclub het komende seizoen in de vierde klasse van de KNVB kan spelen. Een jaar geleden speelden we nog eerste klasse GVB; twee jaar achtereen promoveren mag toch als iets opmerkelijks worden beschouwd".

Of de SV Lettele mee zal kunnen komen in de vierde klasse? „Waarom niet? Ik hoop dat we ingedeeld worden in de regio Deventer. Dat is niet alleen leuk voor de penningmeester, de spelers zijn in streekderby's beter gemotiveerd, en dat kan het kijkspel misschien ten goede komen. Verder is ons tweede elftal bijna kampioen en hebben we erg goede jeugdspelers".

Trainer Dick Steenbruggen van s.v. Lettele: „Promotie prachtig voor héle gemeenschap Lettele."

Harry Oosterwijk, oud-Lettele-speler is inmiddels door Go Ahead Eagles „weggehaald" uit Lettele, maar zijn broers Jan en Tonnie hebben wekelijks nog steeds een vaste plaats in het eerste elftal van Lettele.

De andere-Lettele-spelers zijn volgens Dick Steenbruggen beslist niet slechter en minder gemotiveerd dan de gebroeders Oosterwijk.

Van de drie koplopers die overgaan naar de vierde klasse KNVB heeft Lettele ook nog de meeste kans op het kampioenschap van de hoofdklasse. Zondag ontvangt Lettele DVV, dat op de derde plaats van onderen staat, en het weekeinde daarna gaat Lettele naar St. Joris dat helemaal onderaan in de hoofdklasse staat.

Lettele wacht met de feestelijkheden niet op het eventuele kampioenschap. Lettie is vierde-klasser en dat moet gevierd worden.
Komende zondag zal het kampioensteam op platte „boeren"-feest wagens door Lettele worden gereden. Na de rondgang zullen spelers en echtgenotes een heerlijk maal krijgen en daarna zal in zaal „Spikkert" in Lettele een kleine receptie worden gehouden.

De officiële receptie zal op een nader bekend te maken datum plaatsvinden.

Wat trainer Dick Steenbruggen tenslotte van de vereniging denkt: „Het is een erg leuke vereniging. Dat zeg ik niet omdat ik toevallig trainer van een succesvolle ploeg. Ik blijf nog zeker een jaar trainer van Lettele. Het bevalt erg goed. De jongens zijn bereid om tot het uiterste te gaan. Ik heb dan ook erg veel plezier in mijn werk. Noem het maar genoegdoening. Ik ben ook trainer geweest van een voetbalvereniging uit een stad. Geef mij de voetbaljongens van het „platteland" maar, die hebben veel meer over voor hun sport.

De stand is:

Lettele 20 wedstrijden 30 punten, 't Peekse 20 wedstrijden 30 punten, Drempt V. 19 wedstrijden 29 punten, PAX 19 wedstrijden 22 punten.

Het tweede en het derde elftal werden - in de schaduw van het eerste - ook kampioen.

De eindstanden:

1e klas G.V.B.

Afd.C. (103)	
Lettele 2	20-29
Heeten 2	20-26
Colmschate 2	20-24
A.Z.C. 3	20-24
Schalkhaar 2	20-24
Labor 2	20-24
Daventria 3	20-21
Loenermark 3	20-18
Go-Ahead 3	20-16
A.B.S. 2	20- 9
Albatross 3	20- 5

Lettele 2 promoveert naar de K.N.V.B.

3e klas G.V.B.

Afd.B. (302)		Afd.C. (303)	
Besl.wedstrijd		Heeten 4	20-33
A.B.S.5-Epse 3 1-5		Diepenveen 3	20-27
Lettele 3	20-30	Wesepe 3	20-24
Wesepe 2	20-26	Davo 2	20-23
Gazelle 2	20-26	IJsselstreek 2	20-22
Voorwaarts 3	20-25	Gorssel 2	20-20
Daventria 6	20-25	Colmschate 4	20-20*
V en K 3	20-23	Sp.Overw.4	20-14
Schalkhaar 4	20-23	Lettele 4	20-14
Davo 3	20-19	Wilp 3	20-12
Epse 3	20- 8	A.B.S. 6	20- 9
A.B.S. 5	20- 8	* 2 winstp.in mind.	
Sp.Deventer 3	20- 7		

Maar voordat promotie een feit werd voor het tweede naar de K.N.V.B. moesten nog promotie-wedstrijden gespeeld worden tegen die drie andere kampioenen uit de reserveklassen van de G.V.B.. Drie van de vier ploegen promoveerden.

De uitslagen:

Afd.F. (106)
prom.kompetitie na K.N.V.B.
Sp.Eibergen 3-Be Quick 3 1-2
Lettele 2-Vaassen 3 1-0
Be Quick 3-Lettele 2 1-1
Vaassen 3-Sp.Eiberg.3 0-0
Sp.Eiberg.3-Lettele 2 1-0
Vaassen 3-Be Quick 3 1-2

ZONDAG: 30 JULI '78

1e OEFENWEDSTRIJD

GA Eagles forse zege in Lettele

Go Ahead Eagles had in Lettele weinig moeite met de plaatselijke amateurclub. Duizend toeschouwers zagen GA Eagles, na een ruststand van 4-0, een gemakkelijke zege behalen. De acht „eredivisiedoelpunten" kwamen op naam van Wim Woudsma (4), Jo Körver (2), Tommy Kristiansen (1) en Jan Ligtenberg (1). De Deventer eredivisieclub was volgens trainer Joop Brand nog niet optimaal in vorm.

Walbeek, Berkenkamp, Salfishberger en Kristiansen werden vervangen door Oosterwijk, Oude Wesselink, Ligtenberg en Timisela.

Het seizoen 1978-1979 stond na het zo succesvol verlopen vorige seizoen volledig in het teken van: proberen te behouden wat wij nu hebben en dan daarna verder kijken. Hetgeen goed gelukte.

Dev.Dagblad 1978.

Lettele: pas op de plaats

LETTELE. – De ploeg, die sterk in de belangstelling staat in de regio, is het eerste team van de Sport Vereniging Lettele. Wat dit team de laatste jaren heeft gepresteerd, is dan ook niet gering. Eerst werd men kampioen in de eerste klasse van de afdeling. Vervolgens volgde direct daarop het kampioenschap in de afdelingshoofdklasse en dat heeft tot gevolg dat Lettele het komend seizoen in de vierde klasse van de KNVB uitkomt. Voeg daarbij dat het tweede team ook in de KNVB mag uitkomen en het zal duidelijk zijn dat Lettele voorlopig op rozen zit.

Toch is het succes de mensen van Lettele niet naar het hoofd gestegen. Men realiseert zich maar al te goed dat er een keer een einde komt aan de successen. Vandaar dat voorzitter A. te Riele heel duidelijk stelt dat voor het komende seizoen het parool luidt: „Het veroverde terrein vasthouden." Met andere woorden: handhaven. En gezien het talent waarover men in Lettele beschikt moet dat een haalbare kaart zijn.

Er is niet veel veranderd in de selectiegroep van Lettele. De enige aderlating is het vertrek van Jan Oosterwijk, die zijn geluk bij Rohda Raalte gaat beproeven. Eerder vertrok broer Harry al naar Go-Ahead Eagles. Maar men heeft voldoende mensen om de opengevallen plaats zonder al te grote problemen op te vullen.

want dat Lettele in één keer doorstoomt naar de derde klas lijkt onwaarschijnlijk. Hoewel in de voetballerij de wonderen de wereld ook nog niet uit zijn.

Dat voetbal leeft in Lettele zal geen verrassing zijn. Het dorp staat als één man achter het vlaggeschip. Maar voorzitter Te Riele stelt daar onmiddellijk tegenover dat als er prestaties geleverd worden, het publiek automatisch komt. Hij hoopt dat de supporters ook het komend seizoen de ploeg massaal steunen. Steun die hard nodig is want de concurrentie in de vierde klasse is groot.

Lettele gaat met in totaal 14 teams de nieuwe competitie in. Men beschikt over twee goede velden en een trainingsveld. Voorlopig is dat voldoende en wat dat betreft zijn er dan ook geen wensen bij Lettele

Lettele speelde in de vierde klas H.
Een uitermate aantrekkelijke klasse
met veel ploegen uit Salland en dus
veel streekderbij's.

4e klasse H (315):
Broekland
Colmschate
Heino
Kon. UD
Lemelerveld
Sallandia
Schalkhaar
Spcl Overwetering
Lettele *)
Union SV
IJssel Boys
ZAC

Het tweede elftal trof het heel
wat slechter.
Reizen naar Twente waren geen
uitzonderingen.
Tja, en als je dan 's morgens
om 10 uur al voetballen
moet.....

Res. 3e kl. C (321):
AD '69/2
Be Quick Z 2
DVC '26/2
ESCA 2
Grol 2
Lettele 2 *)
Longa '30/2
SDOUC 2
Spcl Eibergen 3 *)
Spcl. Lochem 2
Victoria Boys 2
VDZ 2

Beide elftallen draaiden goed mee in de
kompetitie.

Voorzitter Te Riele

25-8-1979

„Zwaar seizoen voor Lettele"

LETTELE. – Lettele heeft het debuut in de vierde klasse goed doorstaan. Een vierde plaats kan zonder meer als een goed resultaat bestempeld worden, maar wat het komende seizoen betreft ziet voorzitter Nol te Riele het minder rooskleurig in.

„Er zijn inmiddels drie spelers vertrokken. Gerard Lobberd en Harrie Jansen hebben te kennen gegeven liever in een lager elftal te spelen en spitsspeler Tonnie Oosterwijk is vertrokken naar Rohda. Het gemis van dergelijke geroutineerde spelers moet nu worden opgevangen door jeugdigen. We hebben wel een aantal goede jeudige a-selectiespelers maar de aanpassing zal volgens mij de grootste moeilijkheid oplevere. Zo kan Jos ten Have bijvoorbeeld worden ingezet op het middenveld en Theo Klein Koerkamp maakt een goede kans in de Lettele-voorhoede te mogen opereren. Hoe een en ander echter zal uitpakken is uiteraard een zaak van trainer Joop Knol uit Heino die Lettele komend seizoen voor het eerste jaar traint. We hebben veel vertrouwen in Knol, maar als bestuur moeten we reëel blijven en niet al te hoge verwachtingen koesteren."

Volgens de praeses uit Lettele wordt de jeugd beslist niet vergeten. Wim Wellenberg houdt zich intensief bezig met de training en begeleiding van de jeugd en Lettele kan daar het komende seizoen de vruchten mogelijk al van plukken.

In elk geval kan minder goed resultaat niet liggen aan de accommodatie, want voorzitter Te Riele is erg tevreden met de accommodatie aan de Bathmenseweg. Men beschikt in Lettele over voldoende velden en een leuke kantine. Uitbreiden van de kleedkamergebouwen staat wel op het verlanglijstje van Te Riele, want ook Lettele groeit langzaam maar zeker uit zijn jasje.

Knol nieuwe trainer bij Lettele

(Van onze correspondent)

LETTELE. – Trainer J. Knol uit Heino wordt bij de voetbalvereniging Lettele de opvolger van Dick Steenbruggen, die Lettele drie jaar onder zijn hoede had en zeer succesvol was.

Knol (36), die vier jaar bij Dalfsen heeft getraind, heeft zich voor een jaar aan Lettele gebonden.

24-11-1979

Lettele-Lemelerveld

"Voor ons in de thuiswedstrijd tegen Lettele beslissend voor de vraag of we mee blijven doen om het kampioenschap of dat we terugzakken naar de grauwe middenmoot," zegt Joop Knol uit Heino, die in zijn eerste jaar als trainer van Lettele wordt geconfronteerd met een zwakke doelpuntenproduktie. "Ons probleem is niet om kansen te creëren, maar om ze te benutten. Dat probleem doet zich vooral thuis voor. In het begin van de competitie hebben we vier keer met 0-0 gelijk gespeeld. Daarna hebben we drie wedstrijden gewonnen, maar tegen IJselboys en Cupa (voor de beker) leden we nederlagen. Daar moet verandering in komen. Als we tegen Lemelerveld geen goed resultaat boeken, gaat het niet best uitzien," zegt Knol, die nog steeds geen beroep kan doen op middenvelder John ny Westerbeek, die in de eerste competitiewedstrijd (tegen KHC) een ernstige knieblessure opliep.

Lettele mist lef tegen Lemelerveld

(Van onze correspondent)

LETTELE. – In een spannend duel hebben Lettele en Lemelerveld de punten gedeeld (1-1). Iets meer lef had de jonge Lettele-ploeg verder kunnen brengen dan dit gelijkspel, dat uiterst moeizaam tot stand kwam.

Lemelerveld was in de rommelige eerste helft de betere ploeg, maar zag geen kans de goed sluitende Lettele-verdediging te passeren. De thuisclub kreeg zelfs nog de beste kans, maar Oosterwijk was te onnauwkeurig.

In de tweede helft nam het technisch betere Lettele het initiatief gedeeltelijk over en moesten de met veel inzet strijdende gasten vaak met harde tackles de voorwaartsen stoppen. Twintig minuten na rust nam Lemelerveld de leiding. Uit een vrije trap belandde de bal bij Tonnie Herink, die fraai inkopte (0-1).

Lettele was enigszins aangeslagen en toonde nu ineens veel meer lef en agressie, wat vijf minuten later in de gelijkmaker resulteerde, via een schitterend afstandschot van Aarnink, die doelman Joop Kieftenbeld kansloos liet: 1-1.

En zowaar weer een kampioenselftal.
Het vijfde elftal van Lettele
promoveerde naar de derde klas G.V.B. in
1980.

Staande van links naar rechts:Jos Denissen, Jan Jonkman,Ruud van Noord
Alfons van Gurp, Gerard Kolkman,Hans Haverkamp,Anton Daggenvoorde.
Voor: Henk ten Have, Theo Kl. Koerkamp,Martin Deten, Ben Verwoolde,
André Daggenvoorde,Bennie Kl. Koerkamp,Henry van Gurp,Gÿs van Noord.
Ontbreekt: Wim Kruit.

Helaas, het tweede elftal degradeerde uit de reserve derde klas naar de reserve eerste klas G.V.B.. Maar ook daar konden zij het niet bolwerken en moesten opnieuw degraderen naar de reserve tweede klas G.V.B.. Tweemaal degradatie achter elkaar. Dat was toch wel een beetje teveel van het goede.

Harrie Oosterwijk terug bij Lettele

LETTELE. – Het tweede seizoen in de vierde klasse H na de promotie uit de afdeling Gelderland werd door Lettele afgesloten met een klassering in de onderste regionen, zonder dat er overigens sprake is geweest van echt degradatiegevaar. Het begin van dat seizoen, waarin bij Lettele een flinke verjonging werd doorgevoerd, verliep aardig goed. In de slotfase ging het echter allemaal wat minder, waardoor uiteindelijk met een zeer bescheiden klassering genoegen moest worden genomen.

Trainer Joop Knol uit Heino kan het komend seizoen echter beschikken over een tweetal zeer bruikbare nieuwe krachten: Harrie Oosterwijk en Bram Snel. Oosterwijk, wiens broer Jan in het eerste elftal van Roháa Raalte uitkomt, komt van eerste divisieclub Heracles terug op het oude nest. Hij ging van Lettele naar Go Ahead Eagles en vervolgens naar Heracles. Vanwege privé-omstandigheden zet hij een punt achter zijn carrière in het betaalde voetbal. Bram Snel komt van V en K in Twello, waar hij overwegend in het tweede elftal uitkwam.

Joop Knol ziet in beide spelers uitstekende aanwinsten voor zijn selectie. Vooral van hun inbreng aan routine heeft de Lettele-trainer hoge verwachtingen. "Zo'n geroutineerde kern hadden we nèt nodig in deze ploeg. Het zijn verder allemaal erg bescheiden, overwegend jonge knapen. Erg jammer vind ik het wèl dat voorstopper Gerard Gerritsen om medische redenen heeft moeten stoppen. Dat betekent een gevoelig verlies voor de ploeg", aldus Joop Knol.

De selectie van Lettele bestaat uit: Anton Wichink Kruit, Gerard Aarnink, Harrie Aarnink, Henk Aarnink, André Aarnink, Jos Aarnink, Gerard Gerritsen, Harry Klein Koerkamp, Harry Oosterwijk, René Oosterwijk, Jan de Brouwer, Rudie Huis in 't Veld, Jos Huis in 't Veld en Bram Snel.

Seizoen 80-81

Colmschate en Lettele houden elkaar in evenwicht

gespeeld 11-10-1980

(Van onze correspondent)

COLMSCHATE. – In een sportief duel hebben Colmschate en Lettele de punten broederlijk gedeeld: 1-1. Met deze uitslag konden beide ploegen vrede hebben.

Colmschate en Lettele hebben van de derby een interessante wedstrijd gemaakt. Reeds in de tweede minuut moest doelman Wichink-Kruit van Lettele alle moeite doen om de bal uit een inzet van eigen verdediger uit het doel te houden.

Aanvankelijk hielden beide ploegen elkaar goed in evenwicht, zowel wat de veldverhouding als het missen van kansen betreft. Dat duurde tot kort voor rust toen Lettele verrassend op voorsprong kwam. Uit een schot van een Lettele-speler belandde de bal via het lichaam van Rinie Huis in 't Veld in het doel.
Kort daarop liep doelman Van Doorn van Colmschate een blessure op. Hij werd in de tweede helft vervangen door Gerrit Bannink. In die tweede periode probeerde Colmschate met aanvallend spel tot resultaat te komen, maar stuitte in de meeste gevallen op de stugge verdediging van Lettele.

Het duurde tot de 80ste minuut voordat Colmschate op gelijke hoogte wist te komen. Uit een vrije trap werd de bal door Roessink voor het doel gekopt. Wim Jeurink leek te gaan scoren, maar de bal werd door doelman Wichink-Kruit in eerste instantie gestopt, waarna linkervleugelverdediger Oosterwegel alsnog raak schoot.

In de slotfase kreeg De Winter nog een goede mogelijkheid, maar uit zijn schot belandde de bal tegen de paal. Verder werden de Colmschate-spelers Poelert en Slinkman door de scheidsrechter wegens ruw spel genoteerd.

Gespeeld 7-12-1980

Oosterwijk leidt Lettele naar 4-1 overwinning op Broekland

(Van onze correspondent)

LETTELE. – Spitsspeler Oosterwijk van Lettele heeft het vertrouwen van trainer Knol niet beschaamd. Oosterwijk scoorde in de wedstrijd tegen Broekland vier maal. Het enige tegendoelpunt was van Marsman (4-1).

Gespeeld 10-5-81

Lettele blijft in vierde klasse ondanks verlies tegen KHC: 1-2

(Van onze correspondent)

LETTELE. – Ondanks het 1-2 verlies tegen koploper KHC is Lettele uit de degradatiezorgen. Het verlies van Dedemsvaart in Lemelerveld (2-0) maakte dat Dedemsvaart degradeert en Lettele in de vierde klasse blijft.

Kampioenskandidaat KHC had het geen moment moeilijk in de wedstrijd tegen Lettele. Vooral nadat KHC op 0-2 was gekomen leek de wedstrijd beslist. Lettele kon in de tweede helft echter toch nog iets terugdoen. Harry Oosterwijk benutte halverwege de tweede helft een strafschop en bracht Lettele daarmee terug in de wedstrijd (1-2). Nadien deden zich voor Lettele nog enige kansen voor, maar die werden niet benut.

Het zesde elftal werd kampioen in de vierde klas G.V.B. en promoveerde naar de derde klas.
Het was een zwaar bevochten kampioenschap (letterlijk en figuurlijk tegen Schalkhaar)

Staand van links naar rechts: Gé Ehren,Ben Duteweerd,Tonnie Borgman, Gerard lobbert,Joop Hondshorst,Henk de Brouwer,Jan Aanstoot,Gerard Boswinkel,Harry Jansen, Gé de Brouwer.
Voor: Wiebe Welgraven,Jos Huis in 't Veld,Jan Plezier,Wim Kl.Koerkamp, Piet Ehren,Gerard Huis in 't Veld.

Uit het Deventer Dagblad d.d. 1981.

Interview met de oudste voetballer van Lettele.

Gerrit Zandbelt (50) speelt nog steeds

"Voetbal belangrijker als spel dan als prestatie"

LETTELE. - Gerard Zandbelt uit Lettele is afgelopen zaterdag vijftig jaar geworden en ondanks zijn toch niet meer zo jeugdige leeftijd en de drukke werkzaamheden op zijn boerenbedrijf, voetbalt hij nog steeds actief. Elke zondagochtend treedt hij met zijn medespelers van het achtste elftal aan om de eer van Lettele hoog te houden. Als voornaamste reden dat hij nog steeds voetbalt stelt Zandbelt: "Ik heb de voetbalsport altijd als een vorm van ontspanning beschouwd. Het spelelement heb ik altijd voorop gesteld. Ik heb nooit last gehad van de prestatiedrang zoals momenteel bij erg veel voetballers wel het geval is, om over het betaalde voetbal maar te zwijgen.

Tijdens het voetballen vallen alle zorgen van me af. Bovendien heb ik in de 27 jaren van mijn voetballoopbaan nooit met ernstige blessures te kampen gehad."

Gerard Zandbelt (afgesproken is overigens dat hij Gerrit wordt genoemd, omdat een neef van hem ook Gerard heet), geboren op 18 april 1931, werd op 17-jarige leeftijd lid van de voetbalvereniging Lettele. Voor die tijd was dat de normale leeftijd om met voetballen te beginnen. Hij speelde in het tweede elftal.

Aanvankelijk speelde Zandbelt met zijn team op een veld tegenover café Spikker. De sportaccommodatie was toen nog niet die van tegenwoordig. Men speelde in 1948 op een volgens Zandbelt nogal merkwaardig veld. Het liep vanaf de middencirkel naar de beide goals toe schuin af, met als gevolg dat de keepers elkaar niet konden zien.

"Het omkleden", vertelt Gerrit Zandbelt, "gebeurde op de deel van café annex boerderij Spikker, temidden van de koeien en de knollen. Het wassen na de wedstrijd diende, om de beurt, te geschieden onder de pomp. Dus om de beurt was het zwengelen geblazen."

Nadien verhuisde de voetbalvereniging naar een veld op de hoek Koerkampsweg-Bathmenseweg en weer later naar een veld aan de Butersdijk.

"In die tijd was het heel normaal dat wanneer we "uit" speelden de schapen eerst nog uit de wei gehaald moesten worden voor we konden voetballen", aldus Zandbelt.

De reizen naar "uit"-wedstrijden werden volgens Zandbelt aanvankelijk per fiets gemaakt. Later kreeg men soms, voor verre tochten, de beschikking over een vrachtauto van G. Obdeijn, de eerste in Lettele. Bestuurder was Nol te Riele en de rest van het elftal zat in de bak, weer of geen weer.

In 1959 ging Zandbelt weg als lid bij de voetbalvereniging Lettele, omdat hij werk kon krijgen in de Noordoostpolder. Hij fietste daar op maandagmorgen naartoe, 's zaterdags kwam hij weer terug. Dat was een rit van drie uur, zodat er weinig tijd overbleef om te voetballen.

Nadat vier broers van Gerrit Zandbelt naar Canada waren vertrokken en hij weer thuis was gekomen om daar het bedrijf te runnen meldde hij zich in 1965 opnieuw aan als lid van de voetbalvereniging. Het veld was inmiddels verplaatst naar de huidige plaats aan de Bathmenseweg.

"De voetbalsport was vroeger wel hard", vindt Zandbelt. "Ook minder technisch dan nu, maar ook minder ruw en gemeen. Bovendien kende men nog geen buiten spelregels. Na invoering hiervan werd het spel technisch gezien mooier. Een aanval werd beter opgebouwd", aldus Zandbelt.

Stoppen

Enkele jaren geleden was Gerrit Zandbelt al van plan om met voetballen te stoppen. Om dit voetballen enigszins te vervangen ging hij deelnemen aan het recreantenvolleybal.

Zijn elftalgenoten wisten hem echter over te halen om nog tot zijn vijftigste door te blijven voetballen. Zeer waarschijnlijk stopt hij aan het eind van dit seizoen, want zaterdag bereikte hij, als gezegd, die leeftijd.

Gerrit Zandbelt staat bekend als een sportieve en correcte speler. In de jaren die hij nu heeft gevoetbald heeft Zandbelt nog nooit een waarschuwing of vermaning gehad.

Zandbelt tot slot: "Veel mensen zouden aan sport moeten doen vanwege het spel en de ontspanning. Niet om de prestatie, want geen roem is vergankelijker dan sportroem."

En nu terechte aandacht voor de man die enorm aktief is voor de vereniging. Leest u maar.

Ton Westerbeek: klusjesman en manager Lettele

Ton Westerbeek is de regel- en handelneef van de voetbalvereniging Lettele. Geen zee gaat hem te hoog om diverse klusjes onbezoldigd op te knappen en administratieve rompslomp uit te spitten en te verwerken. Een ondergewaardeerde baan? "Ach, waardering heb ik niet nodig," aldus de bescheiden Westerbeek. "Ik heb er zoveel plezier in, daarnaast sta ik niet te springen om complimentjes te ontvangen. Als ik in het voorjaar vroeg op ben, dan ga ik voor mijn plezier naar het sportcomplex toe. Het gefluit van de vogeltjes klinkt me als muziek in de oren bij het kalken van de lijnen of het ophangen van de netten. Waardering heb ik dan niet nodig. En, buiten enkele bestuursleden, weet niemand wie de man achter de schermen is: de figuur die de doelnetten ophangt en de lijnen van een wit tintje voorziet."

Ton Westerbeek ligt er niet wakker van. Vanaf 1964 bekleedt hij de functie van secretaris bij de plaatselijke voetbalclub. En zoals hij zelf te berde brengt: "Van het één, kon.. het ander."

Het gemiddelde boodschappenlijstje van een huisvrouw in Lettele is te klein om al de functies van Ton Westerbeek binnen de plaatselijke sportwereld op te sommen. Een scala van functies uiteenlopend van barkeeper tot secretaris, van klusjesman tot scheidsrechter en van voetbalafgevaardigde in het hoofdbestuur van de SV Lettele tot grensrechter bij het eerste team van Lettele. Westerbeek beschouwt het als zijn grote hobby om allerlei zaken te regelen. Naast zijn dagtaak als chauffeur vindt hij altijd nog een moment om zijn vrouw gedag te kussen en naar het voetbalveld te "vluchten".

Afstoten

"Mijn vrouw is ook een groot liefhebber van sport. Zij staat volledig achter me. Anders kon ik er nooit zoveel tijd aan besteden. En reken maar dat het tijdrovend is. Maar ja, ik heb het zelf gewild. Klagen hoor je me niet. Toch wil ik op den duur wel enige functies afstoten. Er moet niet al te veel op mijn bureau komen."

Toch heeft Westerbeek moeilijkheden met het delegeren van taken. "Tja, op zondag is het vaak een gekkenhuis. Dan vraag ik mensen om één van mijn taken over te nemen. Dan moet ik toch iedere keer weer even om de hoek kijken of alles naar wens verloopt. Dat is een slecht trekje van me. Want iedere keer als ik iets delegeer, wordt die taak naar behoren vervuld."

Het 48-jarige manusje-van-alles van de voetbalvereniging Lettele omschrijft zichzelf als een persoon die van nauwkeurigheid en stiptheid houdt: "Ik wil altijd allerlei zaken op papier hebben. Van iedere vergadering maak ik een paar notities. Verder ben ik van mening dat je altijd op tijd moet komen om anderen niet voor het hoofd te stoten."

Carrière

De sportieve carrière van Ton Westerbeek is zo goed als beëindigd. Ruim twintig jaar speelde hij in "het eerste". Een persoon die de "sportieve" klappen van de zweep op zijn duimpje kent. Toch stelt hij geen verstand van de edele sport te hebben. Wel heeft hij een uitgesproken mening over het arbiterkorps. En dan wel een positieve. "Het commentaar op de scheidsrechter, zowel binnen als buiten het veld, moet maar eens over zijn. Het is zo gemakkelijk te kankeren op arbitrale beslissingen. Degenen, die kritiek leveren, moeten maar eens het zwarte pak aan trekken. Dan zijn ze voorgoed genezen."

Westerbeek trekt zelf ook nog wel eens de stoute schoenen aan om zijn partijtje mee te blazen. "De scheidsrechters zijn dun gezaaid. Ik vervul dus vaak de taak als scheidsrechter. Dan besef je pas hoe moeilijk het is om een wedstrijd te fluiten. En dat je een mens bent, een mens die fouten kan maken, en nooit te oud is om te leren."

Tijd om te sporten heeft de beroepschauffeur nauwelijks. Als het even mogelijk is, vind je Westerbeek in het instructiebad in Lettele om zijn baantjes te trekken. Sport staat bijzonder hoog in zijn vaandel geschreven. "Als je lekker hard gewerkt hebt, en je gaat even sporten, ben je direct al je zorgen kwijt. Op dit moment zwem ik veel maar op Koninginnedag heb ik ook nog een partijtje gevoetbald. Het commentaar was niet van de lucht toen ik een enorme blunder maakte. Ach, ik kan er allemaal nog om lachen. Ik ben 48 jaar, kerngezond en van plan nog een hoop te doen voor de vereniging. Want werkloos toezien, kan ik niet..."

30-5-1981

Ton Westerbeek: "Werkloos toezien, kan ik niet."

Sportvereniging Lettele

afdeling voetbal

Zondag 4e klasse Oost KNVB

vraagt per 1 juni 1981 een ervaren

oefenmeester

voor begeleiding van de selectie op zondag en voor de trainingsavonden.

Schriftelijke sollicitaties voor donderdag 29 januari a.s. te richten aan onze secretaris A. J. Westerbeek, Oerdijk 117, 7434 RA Lettele.

Chris Prummel nieuwe trainer bij Lettele

LETTELE. – Chris Prummel is de nieuwe man aan het roer bij de voetbalvereniging Lettele. Deventernaar Prummel trainde vorig seizoen Beekbergen.

Zijn eerste kennismaking met de selectiegroep is hem enorm bevallen. "Er heerst een prima sfeer bij vierdeklasser Lettele. Als oud-scheidsrechter ben ik bij heel wat verenigingen geweest maar deze sfeer is werkelijk uniek te noemen." Ook zijn ervaringen op het terrein van mentaliteit en inzet nopen Prummel tot een rotsvast vertrouwen in de selectie van Lettele. "Vorig jaar is Lettele bijna onderaan geëindigd. Ik hoop dat dit jaar beter gaat. De inzet is er in ieder geval", aldus Prummel. De selectie van Lettele heeft slechts een aanvulling van "buiten". Henk Nijland, spits van Colmschate, komt de Letteler club versterken. Verder is de selectie van Chris Prummel, bestaande uit 37 man, aangevuld met enkele jeugdspelers.

Een knipsel uit het seizoen 1981 - 1982.

Lettele komt goed weg tegen Colmschate

(Door Harry Brink) 15-11-1981

COLMSCHATE. – Twee keer slaagde Colmschate er tegen Lettele in een achterstand weg te werken. Maar op de derde treffer (van André Aarnink) bleef de ploeg van trainer Jan ten Wolde het antwoord schuldig. Colmschate verspeelde aldus niet alleen twee punten (2-3), maar ook de leiding in de vierde klasse H. Lettele nam de aanspraken op de eerste plaats over, zij het dat Heino evenveel punten heeft verzameld.

Het doelpunt dat André Aarnink ru'im tien minuten voor het einde maakte moet bij Colmschate keihard zijn aangekomen. Het schot van de sterke middenvelder beslist namelijk niet alleen de wedstrijd, maar was zeker ook houdbaar. Doelman Van Doorn verkeek zich echter op het wel geplaatste maar niet harde vleugelschot, waarna de bal via de binnenkant van de paal in het net caramboleerde.

Met de 2-3 overwinning kwam Lettele goed weg. "De partijen waren volkomen gelijkwaardig aan elkaar. Om dan toch te winnen moet je een beetje geluk hebben", gaf trainer Chris Prummel toe. "Maar we hebben wel een ploeg die in de top kan meedraaien. Tegen Heeten hebben we verdiend verloren, maar daarna zijn we goed gaan draaien. En wat zeker óók belangrijk is: we hebben een sportieve ploeg. Dan kun je fijn werken."

Ondanks de hoge plaats op de ranglijst is Colmschate-trainer Jan ten Wolde nog niet geheel tevreden over zijn ploeg. "We hebben slecht gespeeld. In elk geval kunnen we veel beter", aldus Ten Wolde, wiens ploeg een grote angst voor Lettele-spits Henk Nijland had geëtaleerd. Pikant detail: dezelfde Nijland acteerde vorig seizoen nog in het tweede elftal van.... Colmschate. Ten Wolde: "Ze durfden Nijland niet aan te pakken, zo bang waren ze voor hem."

Zelfs in de slotfase, toen er toch een nadelige 2-3 stand op het scorebord stond en Colmschate er dus alle belang bij had om alle krachten te mobiliseren voor een slotoffensief, zorgden de volgelingen van Ten Wolde er angstvallig voor dat er in de defensie een numerieke meerderheid bleef bestaan.

Begrijpelijk

De angst voor Henk Nijland was overigens wel begrijpelijk. Niet voor niets had de Lettele-spits al na twee minuten de score geopend, nadat verdediger Harry Roesink zich had vergaloppeerd (0-1). Nadat Wim Jeurnink vanaf de strafschopstip voor evenwicht had gezorgd (1-1), onderstreepte Henk Nijland nogmaals zijn waarde. Zwaar in het nauw gebracht door Nijland werkte Harry Roesink de bal in het eigen doel: 1-2.

Daarvóór had de bal ook al voor de tweede keer achter Lettele-doelman Anton Wichink Kruit gelegen, maar het was scheidsrechter De Groot uit Enschede niet ontgaan dat Alfons Jeurnink zich ten koste van een Lettele-verdediger omhoog had gewerkt om te kunnen koppen.

Lettele, dat in ex-prof Harry Oosterwijk een gedegen centrale middenvelder heeft en in aanvallend opzicht vooral over de linkervleugel (spitsspeler René Oosterwijk en middenvelder André Aarnink) razend gevaarlijk kan zijn, kon zijn voorsprong na de rust niet lang handhaven, zij het dat Colmschate de – ongewilde – hulp van Lettele-verdediger Harry Aarnink nodig had om te scoren. Met een hard schot leidde De Winter de gelijkmaker in. Doelman Wichink Kruit kon de bal niet geheel onder controle krijgen, waarna Wim Jeurnink de paal trof. Na enige onnavolgbare capriolen plofte de bal via de voet van Harry Aarnink echter alsnog in het net: 2-2.

Hoewel beide ploegen vol op de winst speelden, zag het er naar uit dat de gelijkwaardigheid tussen beide ploegen garant zou staan voor een 2-2 eindstand. De houdbare maar toch doeltreffende inzet van André Aarnink bracht de overwinning echter toch nog bij Lettele, zij het dat Colmschate direct nadat het 2-3 was geworden nog een kans kreeg voor de derde keer een achterstand weg te werken. Harry Aarnink kon zich evenwel revancheren voor zijn ongelukkige ingreep die tot 2-2 had geleid en kopte de bal van de doellijn. Daarna plukte Lettele de vruchten van een wat grotere felheid, die overigens geen moment de perken te buiten ging. Colmschate daarentegen kon het niet meer opbrengen om de laatste reserves aan te spreken, met als gevolg dat Lettele dichter bij 4-2 was dan Colmschate bij 3-3. Gelukkig voor Colmschate bleef een vierde Lettele-treffer uit. Het verlies werd er echter niet minder zwaar door.

Colmschate-Lettele 2-3. 0-1 Henk Nijland, 1-1 (strafschop) Wim Jeurnink, 1-2 Harry Roesink (eigen doel), 2-2 Harry Aarnink (eigen doel), 2-3 André Aarnink. Scheidsrechter: De Groot, toeschouwers: 400.

Colmschate: Van Doorn; Ten Wolde, Hollander, Roesink, Oosterwegel, De Witte (Poelert), Wim Jeurnink, Alfonds Jeurnink; Brokken, De Winter, Maalderink.

Lettele: Wichink Kruit; Gerard Aarnink, Daggenvoorde, Harry Aarnink, Gerritsen; Huis in 't Veld Harry Oosterwijk, André Aarnink; De Brouwer, Nijland en René Oosterwijk.

Het seizoen 1981 - 1982 was voor de vereniging een succesvol jaar. Zetten wij de resultaten van de elftallen op een rij:

Lettele-1: een slechte start, gevolgd door een aantal overwinningen op rij bracht Lettele halverwege het seizoen op een eerste plaats. Maar helaas, de rij opeenvolgende nederlagen was bijna evengroot en zo eindigde Lettele op de op twee na laatste plaats. Zonder overigens in degradatie gevaar geweest te zijn. Het was een spannende kompetitie met erg weinig krachtsverschil getuige de vaak verassende uitslagen en het zeer geringe verschil in punten tussen nummer twee en de voorlaatste van de vierde klas H van de K.N.V.B..

Het tweede elftal: werd kampioen. Jammer genoeg voor de spelers werd dat als een normale zaak gezien, omdat het team het seizoen daarvoor gedegradeerd was naar de tweede klas G.V.B.. Ondanks een minder sterke start werd het een regelmatig behaald kampioenschap. Helaas ontbreekt een elftalfoto.

Het derde elftal: werd ook kampioen. Velen hadden dat gehoopt bij aanvang van de kompetitie. Minder mensen hadden het inderdaad verwacht. Het derde elftal speelde al enige jaren mee in de top van de tweede klas. Helaas ook hier geen foto.

Het vierde elftal: was nogal ongelukkig ingedeeld in de derde klas G.V.B.. Er moest gespeeld worden tegen o.a. Nieuw-Heeten-1, IJsselstreek-1 en Turkse Kracht-1. Lettele draaide goed mee, maar moest in verband met blessures in hogere elftallen regelmatig spelers afstaan. Dat kwam zeker de prestaties niet ten goede. Een plaats in de middenmoot was het resultaat. IJsselstreek-1 won in deze klas de beslissingswedstrijd tegen Nieuw-Heeten. De wedstrijd werd in Lettele gespeeld voor ruim 1500(!) mensen.

Het vijfde elftal: heeft een zwaar seizoen achter de rug. Konstant streed men tegen degradatie. Vier-vijf wedstrijden voor het einde dacht men redelijk veilig te zijn, maar vervolgens werd twee keer verloren van de onderste ploegen. Na winst in de laatste wedstrijd kon de eindstand opgemaakt worden: drie ploegen waren gelijk geeindigd. Met gevolg dat er beslissingswedstrijden gespeeld moesten worden om te beslissen wie zou degraderen tussen Labor, Overwetering en Lettele. Lettele won beide wedstrijden. Overwetering verloor beide wedstrijden en degradeerde.

Het zesde elftal: speelde voor het eerst in de derde klas en draaide goed mee. Kampioenskansen waren zeker tot op de helft van de kompetitie nog aanwezig. Enkele ongelukkig verloren wedstrijden deed de hoop vervliegen en een plaats in de sub-top was het resultaat.

Het zevende elftal: speelde een regelmatige kompetitie en eindigde in de middenmoot van de vijfde klas G.V.B.

Het achtste elftal: speelde tot ver in de kompetitie een vooraanstaande rol in de kompetitie van de vijfde klas G.V.B., maar moest op het laatst toch met een bescheidener plaats genoegen nemen.

De junioren speelde met vijf elftallen in de kompetitie.
Twee A-elftallen, 1-B elftal en 2 C-elftallen.

De resulaten:

Het eerste A-elftal.

Speelde in de overgangsklasse en deed dat met sterk wisselend succes. Uitstekend gespeelde wedstrijden werden gevolgd door matige wedstrijden. Lettele A-O eindigde in de middenmoot, maar er had misschien iets meer in kunnen zitten.

In een zeer sterk bezet toernooi na de kompetitie behaalde het elftal nog de 1e plaats.
Het toernooi werd gehouden bij PAX (Hengelo Gld.).

Het tweede A-elftal.

Met veel spelers die eigenlijk nog in het B-elftal mochten spelen eindigde in de achterhoede.
Maar, en dat is belangrijk, de sfeer was uitstekend.

Het B-elftal

Eindigde ook in de achterhoede.
Veel sterke spelers waren overgegaan naar de A-junioren wegens spelers te kort daar.

De beide C-elftallen: draaiden redelijk mee in de kompetitie en dat gaf alle reden tot tevredenheid.

De pupillen: speelden met twee elftallen in de kompetitie. Tijdens de winterstop speelde men in de sportzaal regelmatig tegen buurtploegen.

De F- pupillen, de allerkleinsten van 7 tot 9 jaar. speelden zo af en toe vriendschappelijke wedstrijden.

Tot slot een overzicht van de spelers en de elftallen in het seizoen 1982 - 1983.

A-0 selectie (overgangsklasse)

Pedro	Aarnink
Willie	Aarnink
Marcel	Bloemenkamp
Gertjo	Bos
Nico	Gr. Lipman
Koos	v. Oldeniel
Herman	Kl. Overmeen
Marcel	Oosterwijk
Erik	Slinkman
Nico	Slinkman
Vincent	Spikker
Leo	Wellenberg
Tino	Westendorp
Robert	Gerritsen

Trainer: Wim Wellenberg

Leiders: Wim Wellenberg/
Gerard Wesseling.

B-1/B-2 selectie.

André	Aarnink
René	Aarnink
Wino	Aarnink
Gerrit Jan	Beltman
Marty	Berend
Wilfried	Bloemenkamp
Mark	te Boekhorst
Evert Jan	Bruill
Johny	v. Essen
Stef	Huis in 't Veld
Huub	Hulman
Marcel	Jonkman
Benno	Gr. Koerkamp
Peter	Gr. Koerkamp
Emiel	Obdeyn
Henk Jan	Ruitenbeek
Freddy	Ruiter
Rob	Schiphorst
Freddy	Slinkman
Iwan	Swartjes
Erik	Zandbelt
Floor	Zandbelt
Jan	Zwiers
Robert	Westerbeek.

Leider B-1: Hans Spikker
Rudi van Gurp

Leider B-2: Koos Bastiaans
Harrie Kl.Koerkamp

Trainers: Theo Daggenvoorde
Gé de Brouwer.

C-1/C-2 selectie.

Hans	Aarnink
Leo	Aarnink
Tonnie	Bastiaans
Paul	te Boekhorst
Geert	Bolink
Jaap	Borren
Bert	Grootentraast
Harrie	Hekkert
Henk	Heuvelman
Henk	Hoornenberg
Wilfried	Huis in 't Veld
Bert	Kloosterboer
Erwin	Kl. Koerkamp
Rudi	Gr. Koerkamp
Johan	Lensink
Gerard	Gr. Lipman
Gerlof	Nijkamp
Martin	te Riele
Marcel	Schutte
Maurice	Westerbeek
Hans	Zandbelt
Laurens	Zandbelt
René	Zandbelt
Paul	Zandbelt.

Leiders C-1: Tonnie Borgman
Gerrit Slinkman

Leiders C-2: Hans Kloosterboer
Bennie Kl. Koerkamp.

Trainers: Jos ten Have
Gerard Lobbert

Pupillen-1.

Hans	te Boekhorst
Ard Kees	Evers
Michel	Essen
Paul	Gr. Koerkamp
Marcel	Kemper
Henk	Kl. Koerkamp
Henny	Lubbers
Edwin	Obdeyn
Mathieu	Obdeyn
Paul	Obdeyn
Martijn	Tibben
Arnoud	Wentink
Stefan	Westerbeek
Martin	Zandbelt
Gerard	Zwiers

Leiders: Tom Meyerink
André Aarnink

Trainer: Hans Spikker

Pupillen - 2.

William	Brinkhof
Rob	Brinkman
Mathieu	Ehren
Harold	Hondshorst
Jeroen	Hondshorst
Frank	Jansen
John	Kemper
Felix	Rekveld
Jürgen	Plezier
Ernst	Marsman
Roy	Swartjes
Arjon	Obdeyn

Leiders: Theo Gr. Lipman
Herman Goedman

Trainer: Felix Gerritsen

tweede trainer: René te Riele.

Jeugdkommissie.

Jeugdvoorzitter: Ben Verwoolde.

Jeugdsecretaris: Harrie Kl. Koerkamp.

Penningmeester: Ben Verwoolde.

Pupillencoördinator: Leo Oosterwijk

Coördinator aktiviteiten en sportfestiviteiten: Gerard Wesselink

SPORTVERENIGING 'LETTELE'

Afdeling: Voetbal.

Secr.: A.J. Westerbeek

De training begint op 2 augustus om 19.00 uur.

Lettele, 3-7-1982

VOORLOPIG EERSTE, TWEEDE EN DERDE SELECTIE.

Antoon Wichink Kruit
Gerard Wesselink
Hans Spikker
Paul van Gurp
Tom van Oldeniel
Henk Nijland
Arnold Huysmans
Henri Huysmans
Harrie Oosterwijk
Jonny Westerbeek
Felix Gerritsen
Gerard Gerritsen
Jos ten Have

Theo Daggenvoorde
Harrie Gerritsen
Wim de Brouwer
Harrie Aarnink
Rudie te Riele
Henk Aarnink
Jan Daggenvoorde
Lowieke Oosterwijk
Wilfried Aarnink
André Aarnink
Rudie van Gurp
Willy Daggenvoorde
Clemens Huis in 't Veld

Jan de Brouwer
René Oosterwijk
Jos Huis in 't Veld
Tom Wiggers
Jan Daggenvoorde (Lettel
Martin Slinkman
Gerard Aarnink
Lowie Huis in 't Veld
Gerard Daggenvoorde
Rudy Huis in 't Veld
Hans Kloosterboer
Laurens Huis in 't Veld

VIERDE ELFTAL

Gerard Kl. Koerkamp
Paul Aarnink
Sander ten Broeke
Theo de Brouwer
Willy Bijsterveld
Tonny Daggenvoorde
Leo Gerritsen
Nico Gerritsen
Jos van Gurp
André Huis in 't Veld
Tonny Kloosterboer
Willy Aarnink
Theo Gr. Lipman
Marcel te Riele

VIJFDE ELFTAL

Jan Slinkman
Harry de Brouwer
Alfons van Gurp
Leo ten Have
Harrie Hoekman
Lowie Leerkes
Jos Huis in 't Veld
Gerard Hulman
Berry Jonkman
Alex Kl. Koerkamp
Theo Kl. Koerkamp
Henrie Marsman
Nico Obdeijn
Leo Oosterwijk
Paul te Riele

ZESDE ELFTAL

Jan Pleizier
Jan Aanstoot
Tonny Borgman
Gerard Boswinkel
Gé de Brouwer
Henk de Brouwer
Piet Ehren
Joop Honshorst
Gerard Huis in 't Veld
Gerard Jansen
Harrie Jansen
Willy Jansen
Wim Kl. Koerkamp
Gerard Lobbert
Wiebe Welgraven

ZEVENDE ELFTAL

Antoon Daggenvoorde
Henry van Gurp
Herman Kl. Overmeen
Bennie Kl. Koerkamp
Erik Schiphorst
Paul ten Have
Bennie Verwoolde
André Daggenvoorde
Rudie Daggenvoorde
Jan Jonkman
Alfons Scholten
Gerard Scholten
Harry Jonkman
René te Riele
Willy Hoekman

ACHTSTE ELFTAL

Tonny van Gurp
René Ruiter
Henk ten Have
Herman de Haan
Ruud van Noord
Theo Hoksbergen
Wim Haverkamp
Antoon Gr. Koerkamp
Herman Goedman
Gé Kolkman
Frans Brinkhof
Gerard Brinkhof
Hennie Aarnink
Jan Welgraven
Hans Kolkman

Trainer eerste en tweede elftal: Chris Prummel.
Trainer lagere elftallen :Wim Wellemberg.
Consul: Henk Bastiaans.
Elftalleiders: Eerste elftal: Harry Hondshorst en Chris Prummel.
Tweede elftal: Jo Elders en Antoon te Riele.
Derde elftal: Jan Slinkman en Wim Wellemberg.
Vierde elftal: Antoon Bril en Herman Bril.
Vijfde elftal: Frans Bril en Theo Scholten.
Zesde elftal: Gé Ehren.
Zevende elftal:André Daggenvoorde.
Achtste elftal:Frans Brinkhof.

Het bestuur van de voetbalvereniging ziet er per 1 augustus 1982 als vogt uit: Theo Strunk-voorzitter- Tonnie Westerbeek-sekretaris- Nol te Riele -penningmeester- Theo Obdeyn,Frans Brinkhof,Joop Rekveld en Wiebe Welgraven.

Tot besluit

Naast de spelers van de diverse elftallen zijn er nog tal van mensen die zich volledig inzetten voor de voetbal.
We noemen het bestuur, het jeugdbestuur, de trainers, de leiders van senioren en junioren, de ballenman (Theo Hulman), de verzorgers, "de verzorgers" in de kantine, verzorgers van de velden, de eigen scheidsrechters van de vereniging (een tal van hen heeft kort geleden met goed gevolg een kursus voor scheidsrechter gevolgd) en nog tal van personen die anoniem veel werk doen achter de schermen.

En natuurlijk
al die oud-leden
die de vereniging
door de jaren heen
gemaakt hebben
tot wat hij nu is:

een
bloeiende
sportvereniging.

Laten wij hopen
dat wij dat zo kunnen
houden.

Vergeten wij een
grote groep te
benoemen?
Ja zeker!
Dat is de vrouw achter
de voetballer. Een
onmisbare schakel
in het goed
funktioneren van
de voetbalvereniging!
De geestelijke
steun voor en na
moeilijke
wedstrijden, de
wasvrouw, de vrouw
die soms zegt:
"kun je niet een
keer je afmelden?,
maar bij voorbaat
al het antwoord wel
kent.

Aan hen dragen wij
dit boekje op.

Dames
Bedankt!!!